

**SCP F MASCRET
S FORNELLI
H-P VERSINI**

Commissaires de Justice Associés
71, Boulevard Oddo
Angle rue Villa Oddo
CS 20077
13344 MARSEILLE cedex 15
Tél : 04.96.11.13.13
etude@hdjpaca.com
FR7611306000304810407551013
AGRI FR PP 813

**ACTE DE
COMMISSAIRE
DE
JUSTICE**

Coût (Avec Lettre)

Nature	Montant
Emolument Art. R 444-3	221.36
Majoration	372.00
SCT Art. 444-48	9.40
Total H.T.	602.76
T.V.A à 20 %	120.55
Serrurier	0.00
Lettre	0.00
Total TTC	723.31

Coût (Sans Lettre)

Nature	Montant
Emolument Art. R 444-3	221.36
Majoration	372.00
SCT Art. 444-48	9.40
Total H.T.	602.76
T.V.A à 20 %	120.55
Serrurier	0.00
Total TTC	723.31

Les articles se réfèrent au Code de Commerce
Tarif calculé sur la somme de 285916.32 €
SCT : Frais de Déplacement
DEP : Droit d'Engagement des Poursuites

Acte non soumis à la taxe

**COMMISSAIRES
DE JUSTICE**

PROCES VERBAL DESCRIPTIF PORTANT SUR L'IMMEUBLE DE

LE MARDI VINGT AOUT DEUX MILLE VINGT-QUATRE

Nous, Société Civile et Professionnelle Franck MASCRET - Stéphane FORNELLI - Henri-Pierre VERSINI, S.C.P. Titulaire d'un Office de Commissaire de Justice, Commissaires de Justice Associés anciennement Huissiers de Justice, 71 Boulevard Oddo, angle Rue Villa Oddo à MARSEILLE (13015), l'un d'eux soussigné,

A LA DEMANDE DE :

La Société COMPAGNIE EUROPEENNE DE GARANTIES ET CAUTIONS, société anonyme au capital de 262.391.274,00 €, immatriculée au RCS de PARIS, n° SIREN 382 506 079 dont le siège sis 59, Avenue Pierre Mendès-France 75013 PARIS, agissant poursuites et diligences de son représentant légal en exercice, domicilié audit siège es qualité

Pour qui domicile est élu au Cabinet de Maître Thomas D'JOURNO, Avocat Associé au sein de la SELARL PROVANSAL AVOCATS ASSOCIES, Avocat au Barreau de Marseille, y demeurant 43/45 rue Breteuil 13006 Marseille – TEL.04.13.24.13.63 – FAX.04.96.10.11.12, Avocat qui se constitue sur les présentes poursuites de saisie immobilière et leurs suites.

AGISSANT EN VERTU :

la copie exécutoire d'un jugement rendu par la 1ère chambre Civile section B du Tribunal Judiciaire de GRASSE (RG 22/03571) du 16 janvier 2023 signifié suivant acte de la SAS AZURLEX, Commissaires de Justice à CANNES, le 1er Février 2023 et définitif suivant certificat de non appel délivré par la Cour d'Appel d'Aix en Provence le 3 Mars 2023.

Et procédant conformément aux dispositions des articles L 322-2 et des articles R 322-1 à R322-3 du Code des Procédures Civiles d'Exécution, en suite du commandement valant saisie immobilière demeuré infructueux délivré par acte de la SAS AZURLEX, Commissaires de Justice à CANNES en date du 10 Juin 2024.

Le Commissaire de Justice soussigné **CERTIFIE** s'être transporté ce jour 17H30, à l'adresse suivante :

RESIDENCE « LE PATIO DES CHARTREUX », 10 RUE SAINTE ADELAIDE à MARSEILLE (13004)

Assisté de Monsieur Frederic BAROUH en qualité de diagnostiqueur.

A l'effet de procéder à la description exacte et détaillée des biens qui y sont situés :



Ou étant, nous rencontrons M _____ locataire ainsi déclarée, avec laquelle j'avais préalablement pris rendez-vous. Cette dernière nous laisse librement visiter les lieux.

LOT N° 164 :
APPARTEMENT n°B45 SITUE AU 4^{ème} étage du Bâtiment B

On y accède par une porte palière équipée d'une serrure centrale de sécurité, en bon état apparent, portant une plaque d'identification « B45 ».



Le logement est composé d'un vaste séjour avec cuisine, distribuant au moyen d'un couloir deux chambres, une salle d'eau et un W.C.

SEJOUR AVEC CUISINE

Cette pièce est éclairée par une porte fenêtre double battant accolée à un panneau fixe vitré, montants PVC, double vitrage, fermée à l'extérieur par un volet roulant à ouverture mécanique, le tout, ouvrant sur une terrasse.

Sol : carrelage récent, bon état apparent.

Plinthes faïencées sur les murs en bon état apparent.

Murs : revêtement peinture blanc en bon état apparent.

Plafond : revêtement peinture en bon état.

Equipements :

- un convecteur électrique,
- meuble sous-évier inox double bac surmonté d'un robinet mitigeur,
- une armoire contenant le tableau électrique,
- un interphone.











COULOIR

On y accède depuis le séjour par une porte de communication en bon état.

Sol : carrelage récent, bon état apparent.

Plinthes faïencées sur les murs en bon état apparent.

Murs : revêtement peinture blanc en bon état apparent.

Plafond : revêtement peinture en bon état.





CHAMBRE 1

On y accède depuis le séjour par une porte de communication en bon état.

Cette pièce est éclairée par une porte fenêtre, montants PVC, double vitrage, fermée à l'extérieur par un volet roulant à ouverture mécanique, le tout, ouvrant sur la même terrasse que le séjour.

Sol : carrelage récent, bon état apparent.

Plinthes faïencées sur les murs en bon état apparent.

Murs : revêtement peinture blanc en bon état apparent.

Plafond : revêtement peinture en bon état.

Equipement :

- un convecteur électrique



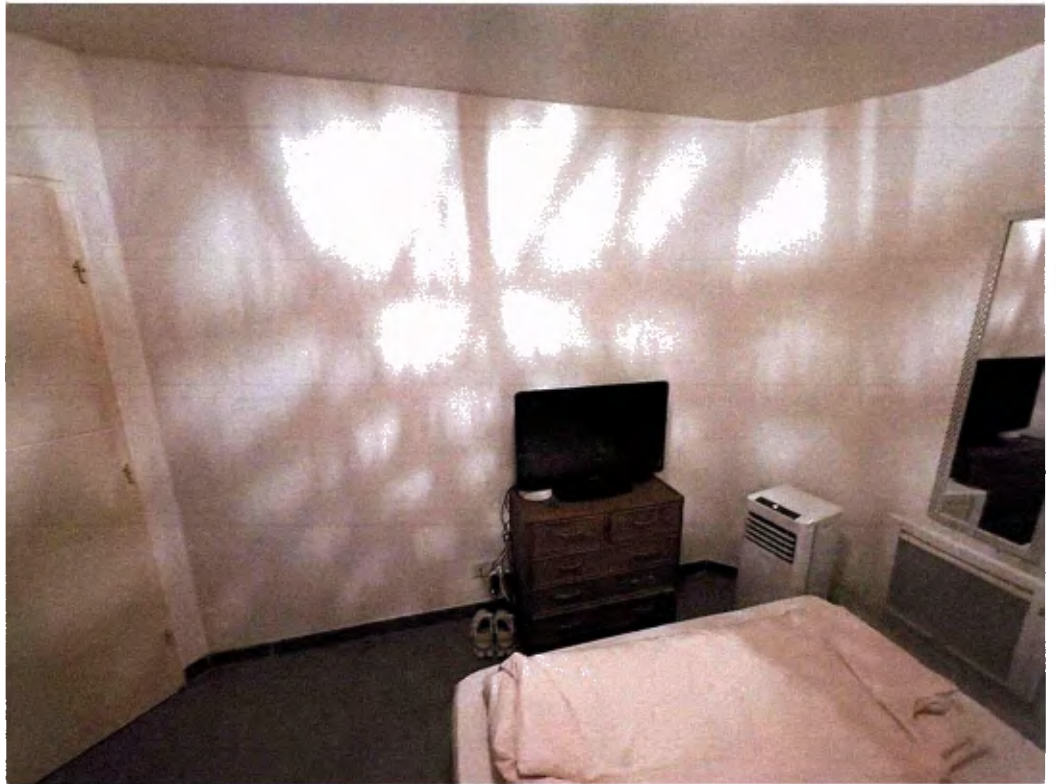

SALLE D'EAU

Il s'agit d'une pièce noire. On y accède par une porte de communication en bon état équipée côté intérieur d'un verrou.

Sol : carrelage récent, bon état apparent.

Plinthes faïencées sur les murs en bon état apparent.

Murs : revêtement peinture blanc en bon état apparent.

Plafond : revêtement peinture en bon état.

Equipements :

- un sèche serviette électrique fixation murale
- un meuble sous vasque surmonté d'un robinet mitigeur, d'un miroir avec luminaire,
- un espace douche cloisonné par des portes fixes et pivotantes en bon état apparent, robinetterie complète.



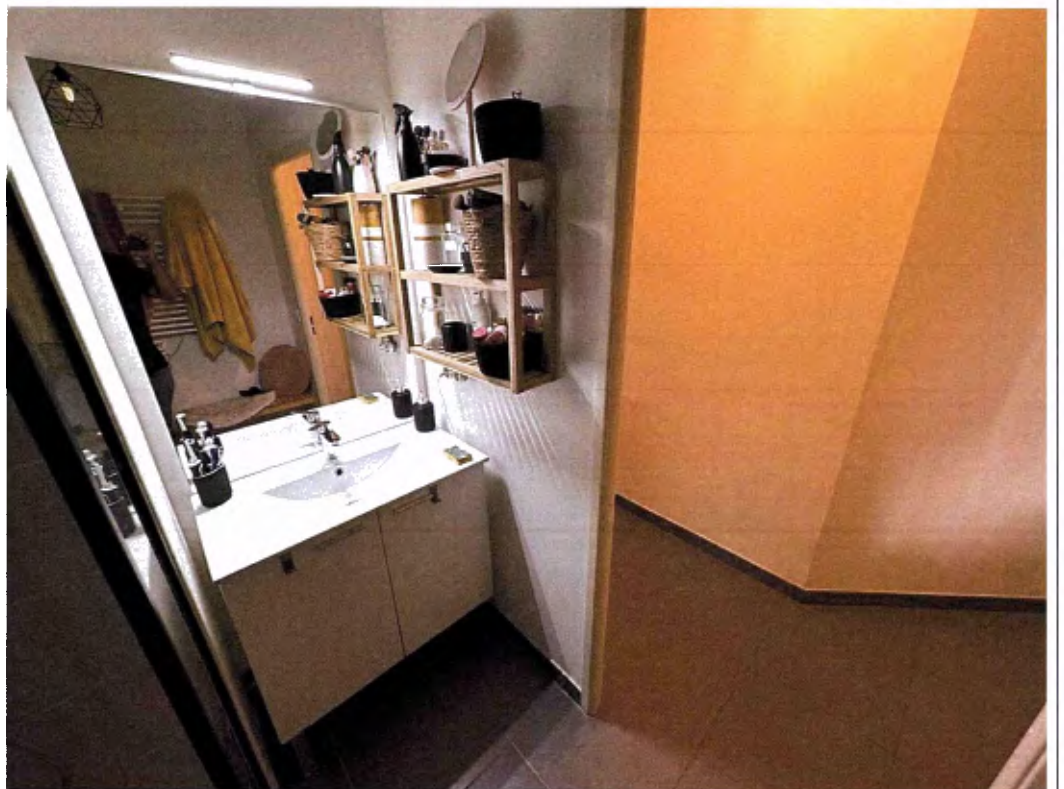



W.C.

Il s'agit d'une pièce noire. On y accède par une porte de communication en bon état équipée côté intérieur d'un verrou.

Sol : carrelage récent, bon état apparent.

Plinthes faïencées sur les murs en bon état apparent.

Murs : revêtement peinture blanc en bon état apparent.

Plafond : revêtement peinture en bon état.

Equipement :

- un W.C. chasse basse



CHAMBRE 2

On y accède depuis le séjour par une porte de communication en bon état.

Cette pièce est éclairée par une fenêtre, montants PVC, double vitrage, fermée à l'extérieur par un volet roulant à ouverture mécanique.

Sol : carrelage récent, bon état apparent.

Plinthes faïencées sur les murs en bon état apparent.

Murs : revêtement peinture blanc en bon état apparent.

Plafond : revêtement peinture en bon état.

Equipement :

- un convecteur électrique



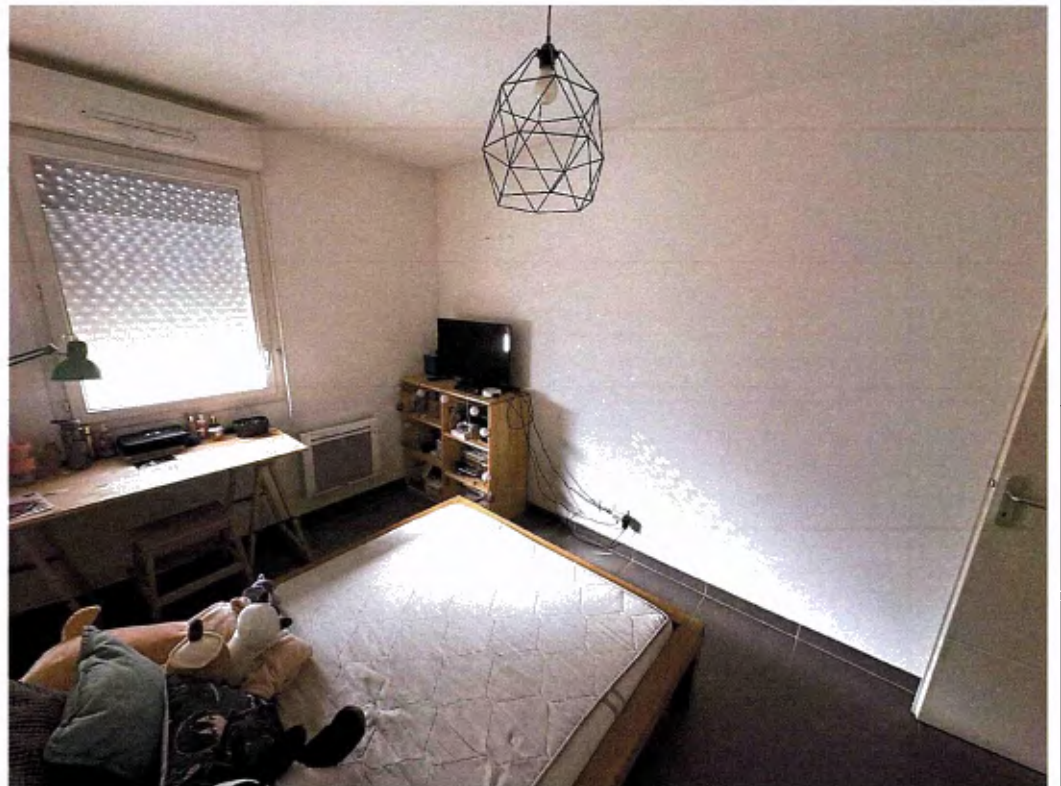

LOT N°23 :
BOX portant le numéro 55

Il s'agit d'un box fermé par une porte métallique basculante avec serrure, situé au 2^{ème} Sous-Sol.



TRES IMPORTANT

Le logement et le garage sont occupés par Madame ACHILLE Emilie, suivant contrat de bail intégralement reproduit ci-après :

CONTRAT TYPE DE LOCATION OU DE COLOCATION DE LOGEMENT NU A USAGE DE RESIDENCE PRINCIPALE

(Soumis au titre I^{er} de la loi du 6 juillet 1989 tendant à améliorer les rapports locatifs et portant modification de la loi n. 86-1290 du 23 décembre 1986)

I-Désignation des parties

I. _____ signés _____

A _____ysique ayant pour mandataire **FONCIA MARSEILLE** administrateur de biens, **SOCIETE PAR ACTIONS SIMPLIFIEES**, au capital de **600 000 E**, dont le siège social est à **13010 Marseille - RUE EDOUARD ALEXANDER**, titulaire de la carte professionnelle n° **G 1310 2016 000 006 367** délivrée par la **Préfecture BOUCHES DU RHONE** et ayant une garantie financière délivrée par la **GALLAN - 89 RUE DE LA BOETIE PARIS**, ladite société représentée aux présentes par **Madame Carine ATTARD** -

désigné (s) ci-après «de bailleur »

_____ désigné (s) ci-après «de locataire»

Il a été convenu ce qui suit:

II. Objet du contrat

Le présent contrat a pour objet la location d'un logement ainsi déterminé:

A. Consistance du logement

**10 RUE SAINTE ADELAIDE
13004 MARSEILLE**

Dans un immeuble collectif en copropriété construit le **01/07/2019**, d'une surface habitable de **67.45 m²**, comprenant **3** pièce(s) principale(s), Numéro de lot principal **164**

Autres parties du logement

UN APPARTEMENT DE TYPE 3 N°B45 AU 4EME ETAGE(lot 164) DU BAT BCOMPRENANT UN SEJOUR AVEC CUISINE, 2 CHAMBRESUNE SALLE D EAU AVEC WCUNE TERRASSEUN BOX EN SOUS SOL N°55(lot23)

Elements d'équipement du logement :
Modalité de production de chauffage : Electrique.
Mode de répartition : individuel
Modalité de production d'eau chaude sanitaire: Electrique
Mode de répartition : individuel

B. Destination des locaux: usage d'habitation principale

Le locataire s'engage à occuper le bien à titre de résidence principale. Il est informé que ce mode d'occupation est imposé par le régime de défiscalisation auquel est soumis le bailleur, condition essentielle et déterminante du consentement du bailleur sans laquelle il n'aurait pas contracté.

C. Désignation des locaux et équipements accessoires de l'immeuble à usage privatif du locataire:

PARKING lot 23.

D. Enumération des locaux, parties, équipements et accessoires de l'immeuble à usage commun:

Ascenseur, Visiophone, Digicode

E. Equipement d'accès aux technologies de l'information et de la communication:

Antenne TV.

III. Date de prise d'effet et durée du contrat

La durée du contrat et sa date de prise d'effet sont ainsi définies:

A. *Date de prise d'effet du contrat*: 17/02/2020

B. *Durée du contrat*: 3 ans

IV. Conditions financières

Les parties conviennent des conditions financières suivantes:

A. Loyer

1. Fixation du loyer initial:

a) Montant du loyer mensuel: 760.00 €

b) *Le cas échéant*, Modalités particulières de fixation initiale du loyer applicables dans certaines zones tendues.

- le loyer du logement objet du présent contrat est soumis au décret fixant annuellement le montant maximum d'évolution des loyers à la relocation : *Oui*. *Non*

- le loyer du logement objet du présent contrat est soumis au loyer de référence majoré fixé par arrêté préfectoral : *Oui*.
Non

- montant du loyer de référence: [.] €/m;

- montant du loyer de référence majoré: [.] €/m;

- complément de loyer :

c) Informations relatives au loyer du dernier locataire: NON CONCERNE

- *montant du dernier loyer appliqué au précédent locataire* : €

- *date de versement* :

- *date de la dernière révision du loyer* :

2. Modalités de révision:

Le loyer sera révisé tous les ans au 01 Janvier en fonction de l'indice de référence des loyers publié par l'INSEE. L'indice de base retenu est celui du 2^{ème} trimestre 2018 valeur 127.77

L'indexation prendra effet à compter de la demande adressée par le bailleur.

B. Charges récupérables

1. Modalité de règlement des charges récupérables: provisions sur charges avec régularisation annuelle

2. Montant des provisions sur charges 90.00 €.

C. *Le cas échéant* Contribution pour le partage des économies de charges: Art. 23-1 de la loi n.89-462 du 6 juillet 1989

1. Montant et durée de la participation du locataire restant à courir au jour de la signature du contrat: NON CONCERNE

2. Eléments propres à justifier les travaux réalisés donnant lieu à cette contribution: [...].NON CONCERNE

D. *Le cas échéant* En cas de colocation souscription par le bailleur d'une assurance pour le compte des colocataires *Oui*.
Non

1. Montant total annuel récupérable au titre de l'assurance pour compte des colocataires NON CONCERNE

2. Montant récupérable par douzième: NON CONCERNE

E. Modalités de paiement

- périodicité du paiement: Mensuelle

- paiement [*à échoir / à terme échu*]: Avance

- date ou période de paiement: le premier jour ouvrable du terme et pour la première fois à l'instant même pour la période à courir jusqu'à la fin.

- *Le cas échéant*, Lieu de paiement : entre les mains du bailleur ou de son mandataire

- *Le cas échéant*, Montant total dû à la première échéance de paiement pour une période complète de location

Loyer : 760.00 € Charges : 90.00 €

V. Travaux

Le cas échéant Montant des travaux d'amélioration ou de mise en conformité effectués depuis la fin du dernier contrat de location: NON CONCERNE

Nature des travaux d'amélioration ou de mise en conformité avec les caractéristiques de décence effectués depuis la fin du dernier contrat de location: NON CONCERNE

VI. Garanties

Montant du dépôt de garantie de l'exécution des obligations du locataire : **760.00 €**

VII. Clause de solidarité

En cas de pluralité de locataires, ces derniers seront tenus solidairement à l'accomplissement de l'ensemble des obligations résultant du présent bail, ce qu'ils acceptent.

VIII. Clause résolutoire

En cas de non-paiement à son échéance de l'une des sommes dues par le locataire au titre du loyer ou des charges récupérables et deux mois après un commandement de payer délivré par huissier et resté sans effet, ou de non-respect de l'obligation d'user paisiblement des locaux loués, résultant de troubles de voisinage constatés par une décision de justice *passée en force de chose jugée*, la présente location est résiliée de plein droit et l'expulsion du locataire poursuivie, s'il y a lieu, sur simple ordonnance de référé.

Le commandement de payer devra reproduire, à peine de nullité, les dispositions de l'article 24 de la loi n° 89-462 du 6 juillet 1989, ainsi que les trois premiers alinéas de l'article 6 de la loi n° 90-449 du 31 mai 1990 visant la mise en œuvre du droit au logement, en mentionnant la faculté pour le locataire de saisir le fonds de solidarité pour le logement, dont l'adresse de saisine est précisée.

De même, en cas de défaut d'assurance du locataire contre les risques dont il doit répondre en sa qualité de locataire, un mois après un commandement de s'assurer resté sans effet et si le locataire ne justifie pas dans ce délai qu'il est effectivement assuré, par la production d'une attestation d'assurance, la présente location sera résiliée de plein droit, si bon semble au bailleur, conformément à l'article 7 de la loi n° 89-462 du 6 juillet 1989, et l'expulsion du locataire poursuivie, s'il y a lieu, sur simple ordonnance de référé.

Le commandement de payer devra contenir la reproduction de l'article 7 g) 2^{ème} alinéa de la loi sus-visée

IX. Honoraires de location

A. Dispositions applicables Il est rappelé les dispositions du 1 de l'article 5 (I) de la loi du 6 juillet 1989, alinéas 1 à 3 «La rémunération des personnes mandatées pour se livrer ou prêter leur concours à l'entremise ou à la négociation d'une mise en location d'un logement, tel que défini aux articles 2 et 25-3, est à la charge exclusive du bailleur, à l'exception des honoraires liés aux prestations mentionnées aux deuxième et troisième alinéas du présent I.

Les honoraires des personnes mandatées pour effectuer la visite du preneur, constituer son dossier et rédiger un bail sont partagés entre le bailleur et le preneur. Le montant toutes taxes comprises imputé au preneur pour ces prestations ne peut excéder celui imputé au bailleur et demeure inférieur ou égal à un plafond par mètre carré de surface habitable de la chose louée fixé par voie réglementaire et révisable chaque année, dans des conditions définies par décret. Ces honoraires sont dus à la signature du bail.

Les honoraires des personnes mandatées pour réaliser un état des lieux sont partagés entre le bailleur et le preneur. Le montant toutes taxes comprises imputé au locataire pour cette prestation ne peut excéder celui imputé au bailleur et demeure inférieur ou égal à un plafond par mètre carré de surface habitable de la chose louée fixé par voie réglementaire et révisable chaque année, dans des conditions définies par décret. Ces honoraires sont dus à compter de la réalisation de la prestation.»

Plafonds applicables

- montant du plafond des honoraires imputables aux locataires en matière de prestation de visite du preneur, de constitution de son dossier et de rédaction de bail: **10.00 €**/m² de surface habitable;
- montant du plafond des honoraires imputables aux locataires en matière d'établissement de l'état des lieux d'entrée: **3 €**/m² de surface habitable

B. Détail et répartition des honoraires:

1. Honoraires TTC à la charge du bailleur:

- Prestations de visite du preneur, de constitution de son dossier et de rédaction de bail: **674.50 €**

- le cas échéant, Prestation de réalisation de l'état des lieux d'entrée: **202.35 €**
- autres prestations: **0.00 €**

2. Honoraires TTC à la charge du locataire.

- prestations de visite du preneur, de constitution de son dossier et de rédaction de bail: **674.50 €**
- le cas échéant, Prestation de réalisation de l'état des lieux d'entrée: **202.35 €**

X. Autres conditions particulières.

1. Le locataire devra faire assurer son mobilier contre l'incendie, toutes explosions ou tous sinistres dus à l'électricité, au gaz ou autres causes, s'assurer également contre les risques locatifs et les recours des voisins, pour les dégâts des eaux et les détériorations immobilières, le tout d'une façon suffisante, auprès d'une compagnie notoirement solvable.

Le locataire pourra être tenu responsable des bris de glace qu'il aurait occasionnés et pourra utilement se garantir contre ce risque.

Le locataire devra justifier au jour de son entrée dans les lieux de la souscription d'une police d'assurance garantissant les risques ci-dessus et du paiement de la prime afférente à l'année en cours en remettant les photocopies. Le locataire s'engage à maintenir son contrat d'assurance pendant la durée de la location, à en payer les primes et à en justifier chaque année au bailleur ou à son mandataire.

2. Le locataire s'interdit d'utiliser de poêles à combustion lente ainsi que d'utiliser des appareils à gaz en bouteille de type butane ou propane, tant pour le chauffage que pour la cuisine.

3. Le bailleur pourra visiter la chose louée ou la faire visiter par toute personne mandatée par lui, pour la surveillance et l'entretien de l'immeuble et de toutes les installations, une fois par an sous réserve d'en aviser préalablement le locataire.

Il pourra également, en vue de la vente ou de la relocation de l'immeuble loué, faire visiter les biens loués par toute personne mandatée par lui, chaque jour ouvrable durant deux heures. Cette obligation s'imposera en particulier au locataire qui aura reçu congé, même s'il conteste la validité de ce congé. Les moments de visite seront déterminés à la convenance des deux parties.

4. Le vide-ordures s'il en existe un ne pourra être utilisé que pour l'usage auquel il est destiné. En particulier il ne pourra en aucun cas être utilisé pour l'élimination de matières pondéreuses ou dangereuses (telles que bouteilles vides ou pleines, boîtes à conserves etc ...) ou de matières foisonnantes ou compactées (telles que papiers et gros paquets, emballages, etc ...) Les frais de déchargement causés par un usage abusif seront supportés par les utilisateurs responsables.

5. Le locataire pourra détenir un animal familial à la condition qu'il ne cause aucun dégât à l'immeuble ni aucun trouble de jouissance aux voisins.

La détention de tout animal n'entrant pas dans la catégorie des animaux familiaux habituellement considérés comme des animaux de compagnie est interdite, et en particulier celle d'un chien appartenant à la première catégorie mentionnée à l'article L. 211-12 du Code rural et de la pêche maritime.

6. Le locataire qui souhaite installer une antenne extérieure ou une parabole ou qui désire se raccorder au réseau interne à l'immeuble devra en avvertir préalablement le bailleur, afin que celui-ci puisse, le cas échéant, formuler l'offre de raccordement à une antenne collective prévue par la loi n° 66-457 du 2 juillet 1966 et le décret n°67-1171 du 22 décembre 1967 et éventuellement s'y opposer, en invoquant un motif légitime et sérieux, comme le prévoit cette même loi.

Le locataire qui désire procéder à des travaux de raccordement à un réseau à très haut débit en fibres optiques, à l'installation à l'entretien ou au remplacement de lignes de communication électronique à très haut débit en fibres optiques devra également en informer le bailleur par tous moyens permettant de donner une date certaine à la réception, en respectant les formalités prévues par l'article 1er du décret n°2009-53 du 15 janvier 2009.

7. Les appareils électroménagers éventuellement laissés à la disposition du locataire ne font pas partie de la location.

8. Le preneur donne expressément son accord pour que l'avis d'échéance et la quittance de loyer lui soient transmis sous forme dématérialisée. Dès lors, ces documents seront disponibles dans son espace personnelisé MYFONCIA, gratuit et accessible 7j/7, 24 heures/24.

9. Il est interdit de percer les portes ainsi que la façade de la cuisine et de la salle de bains.

10. Les VMC devront être correctement entretenues et non obstruées.

11. Si le bien est équipé d'un chauffe-électrique THERMODYNAMIQUE ou d'une chaudière à gaz, le preneur a obligation de souscrire un contrat d'entretien annuel, dès son entrée dans les lieux. Il devra le justifier chaque année à son propriétaire.

12. Le preneur a l'entière responsabilité de l'ouverture à son nom des compteurs auprès des différents fournisseurs.

13. Le preneur s'acquittera chaque année de la taxe d'ordures ménagères. Cette taxe n'est pas comprise dans les provisions pour charges et fera l'objet d'un prélèvement annuel global.

14. La mise à jour des plaques nominatives pour l'interphone et la boîte aux lettres est à la charge du locataire.

15. Toute modification ou remplacement des revêtements des sols et des murs devra faire l'objet d'un accord écrit au préalable du bailleur.

16. Le locataire est informé que la mise en fonction d'un ensemble neuf entraîne toujours quelques inconvénients inhérents au « rodage » des équipements des logements. Le nettoyage effectué est un nettoyage de chantier. Il ne peut être réclamer de nettoyage complémentaire.

En ce qui concerne le logement, le locataire devra signaler tout dysfonctionnement des équipements, de manière à faire intervenir le constructeur dans le cadre de ses garanties légales.

Conformément au bail, le locataire devra laisser intervenir les entreprises en accord avec elle afin de procéder aux finitions complémentaires et levées de réserves.

En aucun cas, le locataire ne pourra considérer ces quelques désagréments pour discuter des montants des provisions sur charges ou des loyers quittancés et reconnaît en avoir été informé.

XI. Clause relative au(x) caution(s)

NEANT

XII. Clause relative à l'information concernant les sinistres résultant de catastrophes technologiques ou naturelles

L'immeuble loué étant situé dans une zone couverte par un plan de prévention des risques technologiques ou par un plan de prévention des risques naturels prévisibles ou dans une zone de sismicité le bailleur a déclaré, conformément aux dispositions de l'article L125-5 IV du code de l'environnement que l'immeuble loué n'a à sa connaissance subi aucun sinistre ayant donné lieu au versement d'une indemnité en application de l'article L125-2 ou de l'article L128-2 du Code des assurances, pendant la période où il en a été propriétaire, ou dont il a été lui-même informé en application du texte précité.

XIII. Annexes

Sont annexées et jointes au contrat de location les pièces suivantes:

A. ~~Le cas échéant~~ un extrait du règlement concernant la destination de l'immeuble dont le locataire reconnaît qu'il lui a été communiqué.

B. Un dossier de diagnostic technique comprenant

- un diagnostic de performance énergétique
- un constat de risque d'exposition au plomb pour les immeubles construits avant le 1^{er} janvier 1949
- une copie d'un état mentionnant l'absence ou la présence de matériaux ou de produits de la construction contenant de l'amiante - un état de l'installation intérieure d'électricité et de gaz, dont l'objet est d'évaluer les risques pouvant porter atteinte à la sécurité des personnes à compter de la date d'entrée en vigueur de cette disposition, prévue par décret.
- ~~le cas échéant~~ un état des risques et pollutions, aléas naturels, miniers ou technologiques, sismicité, potentiel radon et sols pollués.

C. Une notice d'information relative aux droits et obligations des locataires et des bailleurs

D. Un état des lieux lors de la remise des clés

E. Grille de vétusté applicable en cas de dégradations

F. ~~La loi relative~~ Les références aux loyers habituellement constatés dans le voisinage pour des logements comparables

XIV. ELECTION DE DOMICILE

Pour l'exécution des présentes et de leur suite, les parties font élection de domicile le bailleur chez son mandataire, le locataire dans les lieux loués.

XV. FICHIER INFORMATIF

Oui, j'autorise Foncia Groupe et ses filiales à me tenir informé(e) de leurs offres (voir mentions détaillées ci-dessous)

Oui, j'autorise Foncia Groupe et ses filiales, pour améliorer leur connaissance client et leurs offres de services, à analyser mes données personnelles (voir mentions détaillées ci-dessous)

Oui, j'autorise les partenaires de Foncia Groupe à me tenir informé(e) de leurs offres (voir mentions détaillées ci-dessous)

Les données à caractère personnel recueillies par FONCIA MARSEILLE, SOCIETE PAR ACTIONS SIMPLIFIEES, filiale de Foncia Groupe, responsable du traitement, font l'objet d'un traitement automatisé pour les besoins de l'exécution de la gestion des biens immobiliers et des clients, et la réalisation d'opérations relatives à la prospection.

Ces données sont destinées à Foncia Groupe.

Certaines peuvent être transmises aux autres entités du Groupe, ou à des partenaires, à des fins de prospection dans le cadre des activités liées à l'exécution du présent contrat ou la communication de services analogues.

Si vous recevez, de la part de Foncia Groupe ou ses autres entités, des offres pour des services directement liés à votre contrat ou vos demandes, vous disposerez systématiquement de la faculté de vous désinscrire des communications-support de l'envoi de ces offres.

Elles seront conservées durant toute la durée de la relation commerciale et pendant une durée maximale de 5 ans à compter de la fin de la relation commerciale conformément à l'article 2224 du code civil et à l'article L561-12 du code monétaire et financier relatif à l'obligation de conservation des informations des clients dans le cadre de la lutte contre le blanchiment de capitaux et le financement du terrorisme. Les registres légaux tenus par FONCIA MARSEILLE, SOCIETE PAR ACTIONS SIMPLIFIEES doivent être conservés pendant dix ans (articles 53, 65 et 72 du décret du 20 juillet 1972).

Conformément à la loi n°78-17 du 6 janvier 1978 dans sa version en vigueur et au Règlement européen (UE) 2016/679, vous disposez d'un droit d'accès, de rectification, de portabilité, de limitation et de suppression des informations vous concernant - à formuler auprès de Foncia Groupe en contactant directement FONCIA MARSEILLE, SOCIETE PAR ACTIONS SIMPLIFIEES à l'adresse mail suivante : capelette@foncia.fr ou le délégué à la protection des données (DPO) à l'adresse mail suivante dpo@foncia.fr.

Vous disposez également du droit de faire une réclamation auprès de la CNIL, sur son site internet ou par voie postale CNIL - 3 Place de Fontenoy TSA 80715 - 75334 PARIS Cedex 07

NOTICE D'INFORMATION ANNEXÉE AU CONTRAT TYPE DE LOCATION

Préambule

Le régime de droit commun des baux d'habitation, applicable aux locations de logements constituant la résidence principale des locataires est défini principalement par la loi n. 89-462 du 6 juillet 1989 tendant à améliorer les rapports locatifs.

La présente notice d'information rappelle les principaux droits et obligations des parties ainsi que certaines des voies de conciliation et de recours possibles pour régler leurs litiges. Si la plupart des règles s'appliquent indifféremment à l'ensemble des locations, la loi prévoit certains aménagements pour les locations meublées ou les colocations afin de prendre en compte les spécificités attachées à ces catégories de location. Pour prétendre à la qualification de meublé, un logement doit être équipé d'un mobilier en nombre et en qualité suffisants pour permettre au locataire d'y dormir, manger et vivre convenablement au regard des exigences de la vie courante (titre 1-*bis* de la loi du 6 juillet 1989). Les colocations, définies comme la location d'un même logement par plusieurs locataires, sont soumises au régime applicable le cas échéant aux locations nues ou meublées et aux règles spécifiques prévues par la loi en matière de colocation (art. 8-1).

1 Etablissement du bail

1.1. Forme et contenu du contrat

Le contrat de location est établi par écrit et respecte un bail type défini par décret. Le bail peut être établi directement entre le bailleur et le locataire, éventuellement avec l'aide d'un intermédiaire (agent immobilier, administrateur de biens, huissier, notaire...). Il doit être fait en autant d'originaux que de parties et remis à chacune d'elles. Le contrat de location doit comporter certaines mentions et notamment l'identité des parties, la description du logement, sa surface habitable et les conditions financières du contrat. Ainsi, en cas d'inexactitude supérieure à 5 % de la surface habitable mentionnée au bail d'une location nue, le locataire peut demander une diminution de loyer proportionnelle à l'écart constaté (art. 3 et 3-1). Certaines clauses sont interdites. Si elles figurent dans le contrat, elles sont alors considérées comme étant inapplicables. Il s'agit notamment des clauses qui imposent comme mode de paiement du loyer le prélèvement automatique, qui prévoient des pénalités en cas de retard dans le paiement du loyer, qui interdisent au locataire d'héberger des personnes ne vivant pas habituellement avec lui, qui prévoient des frais de délivrance ou d'envoi de quittance, etc. (art. 4). Le bailleur est tenu de remettre au locataire un certain nombre de documents lors de la signature du contrat, et notamment un dossier de diagnostic technique (art. 3-3).

1.2. Durée du contrat

Location d'un logement nu

Le bail d'un logement nu est conclu pour une durée minimum de trois ans lorsque le bailleur est une personne physique (par exemple, un particulier) ou une société civile immobilière familiale, et de six ans lorsqu'il est une personne morale (par exemple, une société, une association).

A la fin du bail et à défaut de congé donné par l'une ou l'autre des parties, le bail est renouvelé sur proposition du bailleur ou reconduit automatiquement et dans les mêmes conditions pour trois ans lorsque le bailleur est une personne physique ou une société civile immobilière familiale, et pour six ans lorsqu'il est une personne morale (art. 10).

Par exception, la durée peut être inférieure à trois ans, mais d'au minimum un an, si le bailleur (personne physique, membre d'une société civile immobilière familiale ou d'une indivision) prévoit de reprendre son logement pour des raisons familiales ou professionnelles. Les raisons et l'événement invoqué pour justifier la reprise doivent impérativement figurer dans le bail. Le bailleur confirme au locataire, par lettre recommandée avec avis de réception, au minimum deux mois avant la fin du bail que l'événement est réalisé et qu'il reprendra le logement à la date prévue. Si la réalisation de l'événement justifiant la reprise du logement est différée, le bailleur peut également proposer dans les mêmes délais un ultime report du terme du contrat. Lorsque l'événement ne s'est pas produit ou n'a pas été confirmé, le bail se poursuit jusqu'au délai de trois ans (art. 11).

Location d'un logement meublé:

Le contrat de location d'un logement meublé est conclu pour une durée d'au moins un an. A la fin du bail et à défaut de congé donné par le bailleur ou le locataire ou de proposition de renouvellement, le bail est reconduit automatiquement et dans les mêmes conditions pour un an.

Lorsque le locataire est un étudiant, les parties peuvent convenir d'un bail d'une durée de neuf mois qui n'est pas reconductible tacitement. Dans ce cas, si les parties ne conviennent pas de la reconduction du contrat, celui-ci prend fin à son terme (art. 25-7).

1.3 Conditions financières de la location

1.3.1. Loyer

1.3.1.1. Fixation du loyer initial

En principe, le loyer initial est fixé librement entre les parties au contrat. Cependant, dans certaines zones où il existe un déséquilibre marqué entre l'offre et la demande de logements, entraînant des difficultés sérieuses d'accès au logement, les loyers peuvent être encadrés par deux mécanismes complémentaires au moment de la mise en location. La liste des communes comprises dans ces « zones de tension du marché locatif » est fixée par décret.

Logements situés dans des « zones de tension du marché locatif » (art. 18):

Pour l'ensemble des communes comprises dans ces zones, un décret fixe chaque année le montant maximum d'évolution des loyers en cas de relocation d'un logement. Ainsi, au moment du changement de locataire, le loyer d'un bien ne peut plus excéder le dernier loyer appliqué, revalorisé sur la base de l'évolution de l'indice de référence des loyers (IRL). L'augmentation de loyer peut être supérieure dans des cas particuliers: lorsque certains travaux d'amélioration ou de mise en conformité avec les caractéristiques de décence sont réalisés par le bailleur ou lorsque le loyer est manifestement sous-évalué. Par ailleurs, les logements faisant l'objet d'une première location, les logements inoccupés par un locataire depuis plus de dix-huit mois et les logements ayant fait l'objet, depuis moins de six mois, de travaux d'amélioration d'un montant au moins égal à la dernière année de loyer, sont exclus du champ de ce dispositif.

Logements situés dans certaines «zones de tension du marché locatif» dotées d'un observatoire local des loyers agréé (art. 17 et 25-9):

Un mécanisme complémentaire d'encadrement du niveau des loyers des logements mis en location peut s'appliquer dans les communes qui sont dotées d'un observatoire local des loyers agréé par l'Etat. Ce dispositif s'appuie sur des références de loyers déterminées à partir des données représentatives des loyers du marché locatif local produites par les observatoires locaux des loyers dans le respect de prescriptions méthodologiques définies par un conseil scientifique.

A partir de ces données, les préfets concernés fixent annuellement par arrêté et pour chaque catégorie de logement et secteur géographique donnés, des références de loyers (loyer de référence, loyer de référence majoré et loyer de référence minoré) exprimés par un prix au mètre carré de surface habitable.

Dans les territoires où l'arrêté préfectoral est pris, le loyer au mètre carré des logements mis en location ne peut pas excéder le loyer de référence majoré, ce dernier devant être mentionné dans le contrat de location. Toutefois, lorsque le logement présente certaines caractéristiques, le bailleur peut fixer un loyer supérieur au loyer de référence majoré en appliquant un complément de loyer au loyer de base, lorsque celui-ci est égal au loyer de référence majoré correspondant au logement. Le montant de ce complément de loyer et les caractéristiques le justifiant doivent être mentionnés dans le contrat de location. Le locataire dispose d'un délai de trois mois pour contester ce complément de loyer en saisissant d'abord la commission départementale de conciliation compétente, et, en l'absence d'accord entre les parties, en ayant recours au juge.

1 3.1.2. Evolution du loyer en cours de contrat

1 3.1.2.1. Révision annuelle du loyer (art. 17-1):

Lorsqu'une clause le prévoit, le loyer peut être révisé, une fois par an, à une date de révision indiquée au bail ou, à défaut, à la date anniversaire du bail. Cette augmentation annuelle du loyer ne peut être supérieure à la variation de l'indice de référence des loyers (IRL) publié par l'INSEE. Cet indice correspond à la moyenne, sur les douze derniers mois, de l'évolution des prix à la consommation, hors tabac et hors loyers.

L'indice de référence à prendre en compte est celui du trimestre qui figure dans le bail ou, à défaut, le dernier indice publié à la date de signature du contrat. Il est à comparer avec l'indice du même trimestre connu à la date de révision. Le bailleur dispose d'un délai d'un an, à compter de la date de révision, pour en faire la demande. La révision prend effet au jour de sa demande, elle ne peut donc pas être rétroactive.

Passé ce délai, la révision du loyer pour l'année écoulée n'est plus possible.

Si le bail ne prévoit pas de clause de révision, le loyer reste le même pendant toute la durée de la location.

1 3.1.2.2. Evolution du loyer consécutive à des travaux (art. 6 et 17-1):

Exceptionnellement, le loyer d'un logement répondant aux caractéristiques de décence peut être revu à la hausse ou à la baisse en cours de bail lorsque le bailleur et le locataire ont convenu de travaux que l'une ou l'autre des parties fera exécuter à ses frais durant l'exécution du contrat.

La clause du contrat de location ou l'avenant qui prévoient cet accord doit fixer la majoration ou la diminution de loyer applicable suite à la réalisation des travaux et, selon le cas, fixer ses modalités d'application. Lorsqu'elle concerne des travaux à réaliser par le bailleur, cette clause ne peut porter que sur des travaux d'amélioration.

1 3.1.3. Ajustement du loyer au renouvellement du bail (art. 17-2 et 25-9)

Hors «zones de tension du marché locatif,» le loyer ne fait l'objet d'aucune réévaluation au moment du renouvellement du bail sauf s'il est manifestement sous-évalué. Ainsi, à l'expiration du bail, si le bailleur considère que le loyer est manifestement sous-évalué, il peut proposer une augmentation de loyer, en se référant aux loyers habituellement constatés dans le voisinage pour des logements comparables.

Il doit faire cette proposition au moins six mois avant le terme du contrat par lettre recommandée avec accusé de réception, par acte d'huissier ou remis en main propre contre récépissé ou émargement. Cette proposition doit reproduire intégralement, sous peine de nullité, les dispositions légales relatives à la réévaluation de loyer (art. 17-2 (II)) et indiquer le montant du nouveau loyer proposé ainsi que la liste des références de loyers ayant servi à le déterminer.

En cas de désaccord ou à défaut de réponse du locataire quatre mois avant le terme du contrat, la commission départementale de conciliation peut être saisie. Celle-ci s'efforce de concilier les parties et en cas d'échec rend un avis pouvant être transmis au juge saisi par l'une ou l'autre des parties.

A défaut de conciliation, le bailleur peut alors saisir le juge d'instance qui fixera alors lui-même le loyer applicable.

Si, au terme du contrat, aucun accord n'est trouvé, ou si le juge d'instance n'est pas saisi, le contrat est reconduit aux mêmes conditions de loyer (éventuellement révisé, si une clause le prévoit).

Lorsqu'une hausse de loyer a été convenue entre les parties ou fixée judiciairement, celle-ci s'applique progressivement au cours du bail renouvelé.

- lorsque la hausse est inférieure ou égale à 10 % de l'ancien loyer, l'augmentation est échelonnée par tiers sur trois ans, si le bailleur est un particulier, ou par sixième sur six ans, s'il est une personne morale. Cette hausse s'entend hors révision annuelle liée à la variation de l'indice de référence des loyers.
 - lorsque la hausse est supérieure à 10 % de l'ancien loyer, elle doit être, dans tous les cas, étalée par sixième sur six ans. L'étalement par sixième s'applique même si le bail est renouvelé pour une durée inférieure à six ans, par exemple pour trois ans. Dans ce cas, l'augmentation continue à s'échelonner lors du renouvellement suivant
- Enfin, sur certains territoires (cf. § 1.3.1.1), les modalités d'ajustement du loyer au renouvellement du contrat connaissent certaines particularités:
- dans l'ensemble des zones «de tension du marché locatif», un décret limite la hausse de loyer applicable au renouvellement de bail.
 - dans les zones «de tension du marché locatif» dotées d'un observatoire local des loyers et pour lesquelles un arrêté préfectoral fixe des références de loyers, deux procédures d'encadrement des loyers au stade du renouvellement du bail sont ouvertes:
 - le locataire peut engager une action en diminution de loyer si le montant du loyer fixé au contrat (hors montant du complément de loyer) s'avère supérieur au loyer de référence majoré publié par le préfet. Il doit alors faire une proposition au bailleur, au moins cinq mois avant le terme du bail, par lettre recommandée avec accusé de réception, par acte d'huissier ou remis en main propre contre récépissé ou émargement.
 - le bailleur peut engager une action en réévaluation du loyer dès lors que le loyer fixé au bail est inférieur au loyer de référence minoré publié par le préfet. Il doit alors faire une proposition au locataire, au moins six mois avant le terme du bail et dans les mêmes conditions de forme, qui ne peut être supérieure au loyer de référence minoré.

1.3.2. Charges locatives (art. 23)

Les charges locatives, ou charges récupérables, correspondent à certaines catégories de dépenses prises en charge par le bailleur, mais qui peuvent être récupérées auprès du locataire. Elles sont la contrepartie de services rendus liés à la chose louée, de dépenses d'entretien courant et de menues réparations relatives aux parties communes, et de certaines impositions liées à des services au locataire

La liste des charges récupérables est limitativement énumérée par un décret (1) qui distingue huit postes de charges.

Le bailleur peut donc récupérer ces charges auprès des locataires de deux manières:

- de manière ponctuelle en apportant les justificatifs des dépenses engagées;
- de manière régulière par versement périodique de provisions pour charges, par exemple tous les mois ou tous les trimestres.

Si les charges sont payées par provision, une régularisation doit être effectuée chaque année en comparant le total des provisions versées par le locataire avec les dépenses effectives engagées par le bailleur pendant l'année. Si les provisions sont supérieures aux dépenses réelles, celui-ci doit reverser le trop-perçu au locataire; dans le cas contraire, il peut exiger un complément.

Le montant des charges récupérées par le bailleur doit être dans tous les cas justifié.

C'est ainsi que le bailleur doit communiquer au locataire:

- le décompte des charges locatives par nature de charges (électricité, eau chaude, eau froide, ascenseur...); - le mode de répartition entre les locataires si le logement est situé dans un immeuble collectif;
- une note d'information sur les modalités de calcul des charges de chauffage et de production d'eau chaude sanitaire collectives.

Dans les six mois suivant l'envoi du décompte, le bailleur doit tenir à la disposition du locataire l'ensemble des pièces justificatives de charges complémentaires (factures, contrats de fournitures). A compter du 1^{er} septembre 2015, il doit transmettre le récapitulatif des charges du logement par voie dématérialisée ou par voie postale dès lors que le locataire en fait la demande.

Si la régularisation des charges n'a pas été effectuée dans l'année suivant leur exigibilité, le locataire peut exiger un paiement échelonné sur douze mois (art. 23).

Location de logement meublé et colocation (de logement nu ou meublé):

Les parties peuvent opter, lors de la conclusion du contrat, pour la récupération des charges, en fonction des dépenses réellement engagées comme décrit précédemment, ou sous la forme d'un forfait. Dans ce cas, le montant du forfait est fixé dès la conclusion du contrat et ne donne pas lieu à régularisation. Ce montant, éventuellement révisé chaque année dans les mêmes conditions que le loyer, ne doit pas être manifestement disproportionné au regard des charges dont le locataire se serait acquitté sur justification des dépenses engagées par le bailleur (art. 8-1 et 25-10).

(1) Décret n.87-713 du 26 août 1987 pris en application de l'article 18 de la loi n.86-1290 du 23 décembre 1986 tendant à favoriser l'investissement locatif, l'accès à la propriété de logements sociaux et le développement de l'offre foncière et fixant la liste des charges récupérables

1.3.3. Contribution du locataire au partage des économies de charges (art. 23-1)

Dans le cadre d'une location nue, une contribution financière peut être demandée au locataire en plus du loyer et des charges lorsque le bailleur a réalisé dans les parties privatives d'un logement, ou dans les parties communes de l'immeuble, des travaux d'économies d'énergie.

Cette contribution, limitée au maximum à quinze années et dont le montant est fixe et non révisable, peut être demandée au locataire au titre du partage des économies de charge à partir de la date d'achèvement des travaux, dans des conditions strictement fixées par les textes.

1.3.4. Modalités de paiement

Le paiement du loyer et des charges doit être effectué à la date prévue au contrat. Le bailleur est tenu de transmettre gratuitement au locataire qui en fait la demande, une quittance, qui indique le détail des sommes versées par le locataire en distinguant le loyer et les charges. Avec l'accord du locataire, la quittance peut être transmise par voie dématérialisée. Aucuns frais liés à la gestion de l'avis d'échéance ou de la quittance ne peuvent être facturés au locataire (art. 21).

1.4. Garanties

Fréquemment, le bailleur exige certaines garanties pour se prémunir de l'inexécution des obligations du locataire. Pour ce faire, le bailleur dispose de différents moyens, strictement encadrés par la loi.

1.4.1. Dépôt de garantie (art. 22)

Le contrat de location peut prévoir le paiement d'un dépôt de garantie qui sert à couvrir les éventuels manquements du locataire à ses obligations locatives.

Son montant doit obligatoirement figurer dans le bail. Il ne peut pas être supérieur à un mois de loyer, hors charges, pour les locations nues et ne peut faire l'objet d'aucune révision en cours ou au renouvellement du bail.

Pour les locations meublées, le montant du dépôt est limité à deux mois de loyer (art. 25-6).

Au moment de la signature du bail, le dépôt de garantie est versé au bailleur directement par le locataire ou par l'intermédiaire d'un tiers.

Les modalités de restitution du dépôt de garantie à la fin du bail sont précisées dans la partie 3.2.2.

1.4.2. Garantie autonome (art. 22-1-1)

Une garantie autonome peut être souscrite en lieu et place du dépôt de garantie, dans la limite du montant de celui-ci. Appliquée au contrat de location, la garantie autonome est l'engagement par lequel le garant s'oblige, en cas de non-respect par le locataire de ses obligations, à verser une somme, soit à première demande, soit suivant des modalités convenues sans pouvoir opposer aucune exception à l'obligation garantie.

1.4.3. Cautionnement (art. 22-1)

La caution est la personne qui, dans un document écrit appelé «Acte de cautionnement», s'engage envers le bailleur à payer les dettes locatives du locataire et à exécuter les obligations qui lui incombent en cas de défaillance de sa part (ex. : loyers, charges, frais de remise en état du logement...).

Exigibilité:

Le bailleur ne peut exiger de cautionnement, à peine de nullité, s'il a déjà souscrit une assurance, ou toute autre forme de garantie, garantissant les obligations locatives (ex. : garantie des risques locatifs, assurance privée) sauf si le logement est loué à un étudiant ou un apprenti.

En principe, lorsque le bailleur est une personne morale, hors société immobilière familiale, une caution ne peut être demandée que si le logement est loué à un étudiant qui ne bénéficie pas d'une bourse de l'enseignement supérieur ou si elle est apportée par certains organismes.

Le bailleur ne peut enfin pas refuser la caution présentée au motif qu'elle ne possède pas la nationalité française ou qu'elle ne réside pas sur le territoire métropolitain.

Forme et contenu de l'acte de cautionnement.

L'engagement de caution doit être écrit. Le bailleur doit remettre un exemplaire du contrat de location à la caution. L'engagement de caution doit obligatoirement comporter certaines informations, écrites de la main de la caution.

Durée de l'engagement:

Engagement sans durée: Si aucune durée d'engagement ne figure dans l'acte, la caution peut mettre fin à son engagement à tout moment par lettre recommandée avec avis de réception.

Toutefois, la résiliation signifiée au bailleur ne prend effet qu'à l'expiration du bail en cours.

En pratique, la caution qui résilie son engagement reste donc tenue des dettes locatives jusqu'à la fin du contrat de location en cours, elle n'en est plus tenue lorsque le bail est reconduit ou renouvelé.

Engagement à durée déterminée:

Quand une durée précise est indiquée dans l'acte de cautionnement, la caution ne peut pas résilier son engagement. Elle est tenue des dettes locatives jusqu'à la date initialement prévue.

Colocation (de logement loué nu ou meublé) (art. 8-1):

Dans une colocation, les colocataires et les personnes qui se portent caution pour leur compte peuvent être solidairement tenus responsables du paiement du loyer. Lorsqu'un des colocataires donne congé, cette solidarité cesse lorsqu'un nouveau colocataire le remplace ou, à défaut de remplaçant, au bout de six mois après la fin du délai de préavis du congé.

Par ailleurs, l'engagement de la personne qui s'est portée caution pour le colocataire sortant cesse dans les mêmes conditions. A cet effet, l'acte de cautionnement doit nécessairement identifier un des colocataires.

1.5. Etat des lieux (art. 3-2)

Lors de la remise et de la restitution des clés, un état des lieux doit être établi. Ce document décrit l'état du logement loué avec précision, ainsi que les équipements qu'il comporte. En comparant l'état des lieux dressé à l'arrivée et au départ du locataire, le bailleur pourra demander réparation des détériorations causées par le locataire. A défaut d'état des lieux d'entrée, le logement est présumé avoir été délivré en bon état sauf si le locataire en apporte la preuve contraire ou si le bailleur a fait obstacle à l'établissement de l'état des lieux.

Il est établi par écrit contradictoirement et amiablement par le bailleur et le locataire ou par un tiers mandaté par les deux parties. Un exemplaire doit être remis à chaque partie. L'état des lieux d'entrée peut dans certains cas être complète ultérieurement à sa réalisation. Le locataire peut demander au bailleur ou à son représentant de compléter l'état des lieux d'entrée dans les dix jours suivant sa date de réalisation pour tout élément concernant le logement, ou

durant le premier mois de la période de chauffe concernant l'état des éléments de chauffage. Si le bailleur refuse de compléter l'état des lieux, le locataire peut saisir la commission départementale de conciliation dont dépend le logement.

Si les parties ne peuvent établir l'état des lieux de manière contradictoire et amiable (par exemple, si l'une des parties ne se présente pas ou si les parties ne s'accordent pas sur le contenu de l'état des lieux), le bailleur ou le locataire peut faire appel à un huissier pour l'établir. Ce dernier doit aviser les parties au moins sept jours à l'avance par lettre recommandée avec avis de réception. Dans ce cas, les frais d'huissier sont partagés par moitié entre le bailleur et le locataire, les tarifs sont fixes et déterminés par décret (2).

Location de logement meublé:

Au-delà de l'état des lieux, un inventaire et un état détaillé du mobilier doivent également être établis, sans que cela ne puisse donner lieu à une prise en charge financière supplémentaire du locataire (art. 25-5).

(2) Décret n.96-1080 du 12 décembre 1996 portant fixation du tarif des huissiers de justice en matière civile et commerciale.

2 Droits et obligations des parties

Au-delà des conditions particulières prévues par le contrat de location, bailleurs et locataires sont soumis à un certain nombre d'obligations prévues par la loi durant l'exécution du contrat.

2.1 Obligations générales du bailleur (art. 6)

Délivrer un logement décent: Le bailleur est tenu de remettre au locataire un logement décent, ne laissant pas apparaître de risques manifestes pouvant porter atteinte à la sécurité physique ou à la santé et doté des éléments de confort le rendant conforme à l'usage d'habitation. Un décret (3) détermine les caractéristiques relatives à la sécurité physique et à la santé des locataires, aux éléments d'équipements et de confort et à la surface et au volume habitable que doit respecter un logement décent.

Si le logement ne satisfait pas ces caractéristiques, le locataire peut demander au bailleur sa mise en conformité.

A défaut de réponse de celui-ci à la demande de mise en conformité dans un délai de deux mois ou à défaut d'accord entre les parties, la commission départementale de conciliation peut être saisie par l'une ou l'autre des parties. A défaut de saisine ou d'accord constaté par la commission, le juge peut être saisi du litige aux fins de déterminer la nature des travaux à réaliser et le délai de leur exécution.

Délivrer un logement en bon état:

Le bailleur est tenu de remettre au locataire un logement en bon état d'usage et de réparations, et doté d'équipements en bon état de fonctionnement.

Si le logement n'est pas en bon état, les parties peuvent convenir, par une clause expresse insérée dans le bail, de travaux que le locataire exécutera ou fera exécuter en contrepartie d'une réduction de loyer pendant une période déterminée (cf. § 1.3.1.2.2). Une telle clause ne peut concerner que des logements répondant déjà aux caractéristiques de décence.

Entretien du logement: Le bailleur est tenu d'entretenir les locaux en état de servir à l'usage prévu par le contrat, et d'y faire toutes les réparations nécessaires au maintien en état et à l'entretien normal des locaux loués, en dehors de tout ce qui touche aux réparations locatives (menues réparations et entretien courant à la charge du locataire, cf. partie 2.2).

Aménagements réalisés par le locataire:

Le bailleur ne peut s'opposer aux aménagements que son locataire souhaite réaliser dans le logement, à condition qu'il ne s'agisse pas de travaux de transformation.

A titre d'exemple, la modification du coloris des peintures ou la pose du papier peint pourraient être considérés comme de simples aménagements du logement que le bailleur ne saurait interdire. En revanche, le fait d'abattre une cloison ou de transformer une chambre en cuisine constituerait une transformation nécessitant préalablement une autorisation écrite du bailleur.

Usage du logement:

Le bailleur doit assurer au locataire un usage paisible du logement. Le logement loué est le domicile du locataire. A ce titre, il en a la jouissance exclusive et peut utiliser les lieux librement dans le respect du contrat de location et, le cas échéant, d'un règlement intérieur à l'immeuble. Il peut aussi inviter ou héberger les personnes de son choix.

Dès lors, le bailleur n'a pas le droit d'imposer un droit de visite à son locataire en dehors de certaines circonstances (vente du logement, départ du locataire...), d'interdire l'accès au logement à des personnes autres que la famille du locataire, de pénétrer dans le logement sans l'accord du locataire, de lui interdire d'avoir des animaux familiers, de lui interdire de fumer, etc.

En cas de troubles de voisinage causés par les personnes qui occupent ces locaux, le bailleur doit, après leur avoir adressé une mise en demeure dûment motivée, utiliser les droits dont il dispose en propre afin de faire cesser ces troubles de voisinage.

(3) Décret n.2002-120 du 30 janvier 2002 relatif aux caractéristiques du logement décent pris pour l'application de l'article 187 de la loi n.2000-1208 du 13 décembre 2000 relative à la solidarité et au renouvellement urbains.

2.2 Obligations générales du locataire (art. 7)

Paiement du loyer et des charges:

Le locataire doit payer le loyer et les charges à la date prévue au contrat.

Le locataire ne doit en aucun cas cesser de payer de lui-même, sans autorisation d'un juge, tout ou partie de son loyer sous prétexte que le bailleur ne respecte pas ses obligations.

Utilisation du logement:

Le locataire jouit librement de son logement pendant toute la durée de la location, mais il doit respecter certaines obligations en la matière.

– le locataire est tenu d'utiliser paisiblement son logement et dans le respect de la tranquillité du voisinage; – le locataire doit veiller à respecter le règlement intérieur à l'immeuble, lorsque ce logement est situé dans un immeuble collectif (appartement). Ce règlement peut par exemple interdire certaines pratiques (ex.: pose de jardinières, de linge aux fenêtres);

– le locataire doit respecter la destination prévue au sein du contrat de location. Par exemple, le local peut être loué à usage d'habitation uniquement, dès lors le locataire ne peut y exercer une activité commerciale. – le locataire ne peut sous-louer tout ou partie de son logement sans l'accord écrit du bailleur. Dans l'hypothèse où le bailleur donne son accord, le montant du loyer au mètre carré de surface habitable appliqué au sous-locataire ne peut en aucun cas excéder celui payé par le locataire principal. Le locataire est également tenu de transmettre au sous-locataire l'autorisation écrite du bailleur et la copie du bail en cours.

Travaux:

– le locataire a le droit d'aménager librement le logement qu'il occupe (changement de moquette, pose de papier peint, modification des peintures...). Il ne peut toutefois y faire de travaux de transformation sans l'accord écrit du bailleur. A défaut, celui-ci peut, lors du départ du locataire, conserver le bénéfice des transformations sans indemnisation. Il peut aussi exiger la remise immédiate en l'état des lieux aux frais du locataire. En cas de litige, le caractère des travaux (simple aménagement ou transformation) relève de l'appréciation du juge;

– le locataire doit laisser exécuter dans son logement certains travaux décidés par le bailleur: les réparations urgentes, les travaux d'amélioration ou d'entretien du logement loué ou des parties communes, les travaux d'amélioration de la performance énergétique et les travaux de mise aux normes de décence. Avant le début des travaux, le bailleur est tenu de remettre au locataire une notification de travaux, par lettre remise en main propre ou par courrier recommandé avec avis de réception, précisant leur nature et les modalités de leur exécution. Pour la préparation et la réalisation de ces travaux, le locataire est tenu de permettre l'accès à son logement tous les jours sauf les samedis, dimanches et jours fériés (à moins qu'il ne donne son accord pour que les travaux soient réalisés pendant ces jours).

Si les travaux durent plus de vingt et un jours et affectent l'utilisation du logement, une réduction de loyer peut être appliquée au profit du locataire. En cas d'abus (travaux à caractère vexatoire, ne respectant pas les conditions prévues dans la notification de travaux, rendant l'utilisation du logement impossible ou dangereuse), le locataire peut également saisir le juge pour interrompre ou interdire les travaux.

Entretien:

Le locataire doit veiller à maintenir en l'état le logement qu'il occupe. A ce titre:

– le locataire doit prendre en charge l'entretien courant, les menues réparations du logement et des équipements mentionnés dans le contrat (ex.: maintien en état de propreté, remplacement d'ampoules, etc.) ainsi que l'ensemble des réparations locatives dont la liste est définie par décret (4) sauf si elles sont occasionnées par vétusté, malfaçon, vice de construction, cas fortuit ou force majeure;

le locataire est responsable des dégradations ou pertes qui pourraient survenir en cours de bail dans le logement, à moins qu'il ne prouve qu'elles ont eu lieu par cas de force majeure, par la faute du bailleur ou par la faute d'un tiers qu'il n'a pas introduit dans le logement.

Assurance:

Le locataire est tenu de s'assurer contre les risques locatifs (principalement dégâts des eaux, incendie, explosion) et de le justifier lors de la remise des clés puis chaque année à la demande du bailleur, par la remise d'une attestation. S'il ne le fait pas, le bailleur peut demander la résiliation du bail ou souscrire une assurance à la place du locataire en lui répercutant le montant de la prime. En cas de colocation, dans un logement nu ou meublé, les parties peuvent convenir dès la conclusion du contrat de la souscription par le bailleur d'une assurance pour le compte des colocataires.

(4) Décret n.87-712 du 26 août 1987 relatif aux réparations locatives.

3 Fin de contrat et sortie du logement

3.1 Congés (art. 15 et 25-8)

Les parties peuvent unilatéralement, dans les conditions déterminées par la loi, mettre fin au contrat de location et donner congé.

3.1.1. Congé délivré par le locataire

Motifs: le locataire peut donner congé à tout moment et sous réserve de respecter certaines conditions de forme. Le congé est effectif à l'expiration d'un délai de préavis variable selon les circonstances de son départ.

Forme: le locataire qui souhaite quitter son logement doit notifier son congé au bailleur par lettre recommandée avec avis de réception, acte d'huissier, ou remise en main propre contre émargement ou récépissé.

Effets: la réception de la lettre de congé par le bailleur fait courir un délai de préavis pendant lequel le locataire reste tenu au paiement de son loyer, même s'il a déjà quitté le logement, sauf si, en accord avec le locataire sortant, un nouveau locataire occupe le logement avant la fin du délai de préavis.

Durée du délai de préavis:

Location nue:

Le délai de préavis est en principe de trois mois. Ce délai est réduit à un mois lorsque le logement est situé dans des «zones de tension du marché locatif» ou lorsque le locataire justifie d'une des situations suivantes: obtention d'un premier emploi, de mutation, de perte d'emploi ou de nouvel emploi consécutif à une perte d'emploi, état de santé justifiant un changement de domicile et constaté par un certificat médical, bénéfice du revenu de solidarité active ou de l'allocation adulte handicapé, attribution d'un logement social. Le locataire doit alors préciser le motif de son départ et le justifier à l'occasion de la notification de congé. À défaut, le préavis de trois mois s'applique.

Location meublée:

Le délai de préavis est d'un mois.

3.1.2. Congé délivré par le bailleur

Motifs: le bailleur peut donner congé à son locataire à l'échéance du bail et dans trois cas:

1. Le bailleur souhaite reprendre le logement pour l'occuper, à titre de résidence principale, ou y loger un proche (5).
2. Le bailleur souhaite vendre le logement inoccupé. Le locataire est alors prioritaire pour acquérir le logement. Le bailleur doit lui donner congé en lui indiquant le prix et les conditions de la vente. Cela constitue une offre de vente.
3. Le bailleur met fin au bail pour un motif légitime et sérieux: non-respect par le locataire de l'une de ses obligations, retards répétés de paiement des loyers, défaut d'entretien du logement, troubles de voisinage, etc.

Des restrictions peuvent s'appliquer quant à la possibilité pour le bailleur de donner congé, notamment en fonction du niveau de ressources et de l'âge du locataire ou, en location nue, lorsque le congé du bailleur est consécutif à l'acquisition d'un logement occupé.

Forme et délais:

La notification du congé doit être adressée à chacun des cotitulaires du bail par lettre recommandée avec avis de réception, acte d'huissier, ou remise en main propre contre récépissé. Le délai de préavis court à compter de la réception du courrier ou du passage de l'huissier. La notification contient le motif du congé et d'autres informations en fonction du motif invoqué.

Location nue:

Le préavis doit être délivré au moins six mois avant la fin du bail. Le bailleur doit joindre une notice d'information définie par arrêté ministériel et relative à ses propres obligations et aux voies de recours et d'indemnisation du locataire en cas de congé pour reprise ou vente.

Location meublée:

Le préavis doit être délivré au moins trois mois avant la fin du bail.

Effet: si le locataire quitte le logement avant l'expiration du préavis, le locataire n'est redevable du loyer et des charges que pour le temps réel d'occupation du logement.

Sanction du congé frauduleux: si le motif du congé ne correspond pas à la réalité, le locataire peut le contester devant le juge. Par ailleurs, le bailleur qui délivre un congé pour vendre ou pour habiter frauduleusement risque une amende pénale pouvant aller jusqu'à 6 000 € ou 30000 € s'il s'agit d'une personne morale.

(5) Conjoint, partenaire de PACS, concubin notoire depuis au moins un an à la date du congé, ascendants et descendants du bailleur ou de son conjoint, de son partenaire ou de son concubin notoire

3.2. Sortie du logement

3.2.1. Etat des lieux de sortie

A la remise des clés par le locataire, un état des lieux de sortie doit être établi entre le bailleur et le locataire. Les modalités d'établissement de l'état des lieux de sortie sont identiques à celles applicables lors de l'état des lieux d'entrée.

Cependant, dans le cadre d'un état des lieux amiable et lorsque le bailleur mandate un tiers pour le représenter (par exemple, un professionnel de l'immobilier), aucun frais ne peut être facturé au locataire.

3.2.2. Restitution du dépôt de garantie (art. 22)

Délais: le dépôt de garantie doit être restitué dans un délai maximal de deux mois à compter de la remise des clés par le locataire, déduction faite le cas échéant des sommes justifiées dues au titre des loyers, charges, réparations locatives ou des dégradations dont il pourrait être tenu responsable. Le délai s'apprécie à compter du jour de la restitution des clés par le locataire qui peut les remettre en main propre ou par lettre recommandée avec demande d'avis de réception, au bailleur ou à son mandataire. A cette occasion, le locataire indique au bailleur, ou à son mandataire, sa nouvelle adresse.

Dans certains cas particuliers, des aménagements sont prévus au délai de restitution du dépôt de garantie:

- si l'état des lieux de sortie est conforme à l'état des lieux d'entrée, le délai est réduit à un mois.
- si le logement est situé dans un immeuble collectif, le bailleur peut conserver une provision maximale de 20 % du dépôt de garantie jusqu'au mois suivant l'approbation des comptes annuels de l'immeuble.

Le bailleur est tenu de justifier la retenue qu'il opère sur le dépôt de garantie par la remise au locataire de documents tels que l'état des lieux d'entrée et de sortie, des factures, devis, lettres de réclamation des loyers impayés restées sans réponse, etc.:

- sanction de la restitution tardive du dépôt de garantie: à défaut de restitution du dépôt de garantie dans les délais impartis, le montant dû au locataire est majoré d'une somme égale à 10 % du loyer mensuel, pour chaque mois de

retard commencé. Cette majoration n'est pas due lorsque l'origine du défaut de restitution dans les délais résulte de l'absence de transmission par le locataire de sa nouvelle adresse.

4 Règlement des litiges locatifs

En cas de conflit, les parties peuvent tenter de trouver une solution amiable. En cas d'échec, le tribunal compétent peut être saisi pour trancher le litige

4.1. Règles de prescriptions (art. 7-1)

En matière locative, la durée au-delà de laquelle une action en justice n'est plus recevable est en principe de trois ans. Ainsi, sauf interruption ou suspension des délais, le bailleur peut récupérer judiciairement les arriérés de charges et de loyer pendant trois ans à compter de leur exigibilité.

Il existe une exception à ce principe en matière d'action en révision de loyer, le bailleur ne disposant que d'un délai d'un an pour demander en justice le paiement du différentiel de loyer issu de la révision.

4.2. Règlement amiable et conciliation

Lorsqu'il existe un litige, il est conseillé d'adresser un courrier recommandé avec accusé de réception à l'autre partie relatant les faits le plus précisément possible, accompagné des arguments et preuves relatifs aux faits litigieux (références juridiques, factures, photos, etc.).

Ce courrier est une première étape préalable importante pour engager ensuite un recours éventuel devant le juge. Si le litige n'est pas résolu à l'amiable, il peut être utile de saisir la commission départementale de conciliation.

Voies de conciliation: les commissions départementales de conciliation (art. 20):

Présentation: pour régler certains litiges entre le bailleur et le locataire, il est possible de faire appel localement aux commissions départementales de conciliation (CDC), présentes dans chaque département et placées auprès des services de l'Etat. Cette commission est composée à parts égales de représentants des bailleurs et de représentants des locataires. Elle est compétente pour connaître des litiges de nature individuelle et des difficultés de nature collective. Toute démarche devant la CDC est gratuite.

Rôle: la CDC s'efforce de concilier les parties en établissant un dialogue, afin d'éviter le recours au juge. La CDC doit traiter les litiges qui lui sont soumis dans un délai de deux mois à compter de sa saisine.

Le champ de compétence de la CDC est large.

La saisine de la CDC constitue une étape obligatoire avant toute saisine du juge pour les litiges relatifs à l'ajustement des loyers au renouvellement du bail (cf. § 1.3.1.3), pour certains litiges relatifs à l'encadrement des loyers (contestation du complément de loyer ou du loyer déterminé en application du décret fixant annuellement le montant maximum d'évolution des loyers).

Elle intervient aussi de manière facultative pour les litiges relatifs aux thèmes suivants: dépôt de garantie, état des lieux, fixation et révision des loyers, charges locative, réparations, décence, congés.

Enfin, la CDC est compétente pour les différends de nature collective: application des accords collectifs nationaux ou locaux, des plans de concertation locative, difficultés de fonctionnement d'un immeuble ou d'un groupe d'immeubles.

Modalités de saisine: la CDC peut être saisie par le bailleur ou le locataire concerné, lorsqu'il s'agit d'un litige de nature individuelle et par le bailleur, plusieurs locataires ou une association représentative des locataires, lorsqu'il s'agit d'une difficulté de nature collective.

La saisine de la commission doit être formulée en double exemplaire et adressée par lettre recommandée avec avis de réception au secrétariat de la commission. La saisine doit indiquer les nom, qualité et adresse du demandeur, ceux du défendeur ainsi que l'objet du litige ou de la difficulté. Dans tous les cas, la lettre de saisine doit être accompagnée de la copie des pièces en lien avec le litige (le bail, le courrier du bailleur proposant l'augmentation, etc.).

Déroulement des séances: le bailleur et le locataire en conflit sont convoqués, en personne, par lettre à une séance de conciliation au minimum quinze jours avant la séance.

Ils peuvent se faire assister par une personne de leur choix ou se faire représenter par une personne dûment mandatée.

Si la demande a été introduite par une association ou par plusieurs locataires, seuls sont convoqués à la séance leurs représentants (2 au maximum), dont les noms auront été communiqués au préalable au secrétariat de la CDC.

Chaque partie expose son point de vue et la CDC aide les parties à trouver une solution à leur problème. Si un accord intervient, les termes de la conciliation font l'objet d'un document signé par chacune des parties. En l'absence d'accord, la CDC rend un avis qui constate la situation et fait apparaître les points essentiels de la position de chacun, ainsi que, le cas échéant, sa position.

4.3. Action en justice

4.3.1. Généralités

Si le locataire ou le bailleur ne respecte pas ses obligations, l'autre partie peut exercer une action en justice auprès du tribunal compétent pour l'obliger à exécuter son obligation, pour demander la résiliation du contrat ou pour demander une indemnisation.

Tout litige relatif à un bail d'habitation relève exclusivement du tribunal d'instance dans le ressort duquel se situe le logement. Toutefois, le juge de proximité est compétent en matière de restitution du dépôt de garantie si le litige porte sur un montant inférieur à 4000 euros.

Lorsqu'un ou plusieurs locataires ont avec un même bailleur un litige locatif ayant une origine commune, ils peuvent donner par écrit mandat d'agir en justice en leur nom et pour leur compte à une association siégeant à la Commission nationale de concertation.

Si le litige porte sur les caractéristiques du logement pour en faire un logement décent, ce mandat peut être donné à une des associations précitées ou à une association compétente en matière d'insertion ou de logement des personnes défavorisées, à une collectivité territoriale compétente en matière d'habitat ou à un organisme payeur des aides au logement (CAF ou MSA).

4.3.2. Résiliation judiciaire et de plein droit (art. 24)

Des modalités particulières de résiliation du bail sont prévues par la loi lorsque le bailleur est à l'initiative de la demande judiciaire de résiliation du bail.

4.3.2.1. Mise en œuvre de la clause résolutoire de plein droit

Une clause du contrat de location, appelée clause résolutoire, peut prévoir sa résiliation de plein droit en cas d'inexécution des obligations du locataire, dans les quatre cas suivants:

- défaut de paiement des loyers et des charges locatives au terme convenu;
- non-versement du dépôt de garantie;
- défaut d'assurance du locataire contre les risques locatifs;

En pratique, le bailleur devra assigner le locataire devant le tribunal pour faire constater l'acquisition de la clause résolutoire et la résiliation de plein droit du bail. Les modalités de mise en œuvre de cette clause varient selon la nature de la faute imputée au locataire.

Lorsque le bailleur souhaite mettre en œuvre la clause résolutoire pour défaut de paiement des loyers et des charges ou pour non-versement du dépôt de garantie, il doit préalablement faire signifier au locataire, par acte d'huissier, un commandement de payer, qui doit mentionner certaines informations et notamment la faculté pour le locataire de saisir le fonds de solidarité pour le logement (cf. § 4.4.1). De plus, pour les bailleurs personnes physiques ou les sociétés immobilières familiales, le commandement de payer doit être signalé par l'huissier à la commission de coordination des actions de prévention des expulsions locatives (cf. § 4.4.2) dès lors que l'un des seuils relatifs au montant et à l'ancienneté de la dette, fixé par arrêté préfectoral, est atteint.

Le locataire peut, à compter de la réception du commandement, régler sa dette, saisir le juge d'instance pour demander des délais de paiement, voire demander ponctuellement une aide financière à un fonds de solidarité pour le logement. Si le locataire ne s'est pas acquitté des sommes dues dans les deux mois suivant la signification, le bailleur peut alors assigner le locataire en justice pour faire constater la résiliation de plein droit du bail.

En cas de défaut d'assurance, le bailleur ne peut assigner en justice le locataire pour faire constater l'acquisition de la clause résolutoire qu'après un délai d'un mois après un commandement demeuré infructueux.

4.3.2.2. Résiliation judiciaire

Si le bailleur renonce à la mise en œuvre de la clause résolutoire, ou si celle-ci n'est pas prévue au bail ou si le litige a pour origine des motifs non couverts par la clause résolutoire, le bailleur peut saisir directement le juge pour demander la résiliation judiciaire du bail. Le juge dispose alors d'un large pouvoir pour apprécier si la faute du locataire est d'une gravité suffisante pour justifier la résiliation du bail.

4.3.2.3. Assignation aux fins de résiliation du bail et pouvoirs du juge

L'assignation est la procédure obligatoire de saisine du juge. Il s'agit d'un acte établi et délivré par un huissier de justice, par lequel le demandeur prévient la partie adverse qu'une procédure judiciaire est ouverte contre lui. Le bailleur personne morale autre que les sociétés immobilières familiales ne peut assigner aux fins de constat de résiliation du bail qu'après avoir saisi, au moins deux mois auparavant, la commission de coordination des actions de prévention des expulsions locatives (cf. § 4.4.2). Cette saisine est réputée constituée lorsqu'il y a eu signalement à la CAF/CMSA en vue d'assurer le maintien des aides au logement.

Quand l'assignation est fondée sur une dette locative, cette assignation doit être notifiée par huissier au préfet de département deux mois avant l'audience.

Le juge peut alors:

- soit accorder, même d'office, au locataire en situation de régler sa dette locative, des délais de paiement, pouvant aller jusqu'à trois ans pour régler sa dette locative. Si le locataire se libère de sa dette dans le délai et selon les modalités fixés par le juge, le bail n'est pas résilié;
- soit ordonner l'expulsion assortie ou non d'un délai de grâce pour quitter les lieux (trois mois à trois ans) (art. L. 412-1 et suivants du code des procédures civiles d'exécution).

4.4. Prévention des expulsions

Des dispositifs de prévention des expulsions ont été institués afin de traiter notamment le plus en amont les situations d'impayés locatifs. Au sein des différentes actions mises en place sur le territoire départemental, deux dispositifs sont susceptibles d'être mobilisés plus particulièrement.

4.4.1. Le fonds de solidarité pour le logement

Le fonds de solidarité pour le logement (FSL) a été constitué dans chaque département afin d'accorder des aides financières, sous forme de prêts, de subventions ou de garantie, aux personnes ayant de faibles ressources qui rencontrent des difficultés pour assurer leurs dépenses de logement (factures, loyers, ...).

Les aides du FSL peuvent notamment permettre d'aider au paiement:

- du dépôt de garantie, du premier loyer, de l'assurance du logement;
- des dettes de loyers et de charges en vue du maintien dans le logement ou en vue de faciliter l'accès à un nouveau logement;
- des impayés de factures d'eau et d'énergie.

Chaque département a ses propres critères d'attribution des aides. Il est notamment tenu compte des ressources de toutes les personnes composant le foyer. Pour en bénéficier, il convient de s'adresser aux services de son conseil départemental.

4.4.2. La commission de coordination des actions de prévention des expulsions locatives (CCAPEX)

Dans chaque département, la CCAPEX a pour mission de délivrer des avis et des recommandations à tout organisme ou personne susceptible de contribuer à la prévention de l'expulsion ainsi qu'aux bailleurs et aux locataires concernés par une situation d'impayé ou de menace d'expulsion quel que soit le motif. Elle émet également des avis et recommandations à l'attention des instances compétentes pour l'attribution d'aides financières ou pour l'accompagnement social des personnes en situation d'impayé.

Pour exercer ses missions, elle est informée dès la délivrance du commandement de payer (cf. § 4.3.2.1). En outre, elle peut être saisie par les organismes payeurs des aides personnelles au logement ou directement par le bailleur ou le locataire. Il convient de s'adresser à la préfecture de département pour connaître les coordonnées et modalités de saisine.

4.5. Procédure d'expulsion

Validité de l'expulsion

Le locataire ne peut être expulsé que sur le fondement d'une décision de justice ou d'un procès-verbal de conciliation exécutoire. Cette décision peut, notamment, faire suite au refus du locataire de quitter les lieux après un congé délivré régulièrement par le bailleur, à la mise en œuvre de la clause résolutoire ou à une résiliation judiciaire du contrat.

Le bailleur ne doit en aucun cas agir sans décision de justice, même avec l'assistance d'un huissier. Ainsi, le bailleur qui procède lui-même à l'expulsion d'un locataire indélicat est passible de trois ans de prison et de 30000 € d'amende.

Par ailleurs, suite à la décision de justice, le bailleur est tenu de signifier au locataire, par un huissier de justice, un commandement de quitter les lieux. L'expulsion ne peut avoir lieu qu'après un délai de deux mois suivant le commandement, ce délai peut être modifié par le juge dans les conditions prévues notamment à l'article L. 412-1 du code des procédures civiles d'exécution.

L'Etat est tenu de prêter son concours à l'exécution des jugements à moins qu'un motif tiré de l'ordre public ne l'autorise à refuser son concours.

En cas de refus, ou à l'expiration du délai de deux mois suivant le dépôt de la demande de concours de la force publique, le bailleur peut effectuer une demande gracieuse d'indemnisation auprès du préfet, puis devant le tribunal administratif pour obtenir réparation du préjudice.

Trêve hivernale:

Durant la période dite de *trêve hivernale*, qui court du 1^{er} novembre au 31 mars, les locataires sont protégés et ne peuvent être expulsés. Ce délai supplémentaire doit être mis à profit pour activer tous les dispositifs de relogement.

Cette trêve signifie que tout jugement ordonnant l'expulsion d'un locataire, passée en force de chose jugée, ne peut être exécuté de force pendant cette période de grâce. Elle s'applique même si le juge a ordonné des délais pour exécuter l'expulsion et que ces délais ont expiré, sauf si l'expulsion est engagée à l'encontre:

- d'un locataire qui loue un logement dans un immeuble qui a fait l'objet d'un arrêté de péril; ou
- d'un locataire dont l'expulsion est assortie d'un relogement correspondant à ses besoins familiaux (le nombre de pièces doit correspondre au nombre d'occupants).

En revanche, la trêve hivernale n'interdit pas aux bailleurs de demander et d'obtenir un jugement d'expulsion. ni même de signifier au locataire le commandement de quitter les lieux. En effet, seules les mesures d'exécution de l'expulsion avec le concours de la force publique sont suspendues.

5. Contacts utiles

Les ADIL: les agences départementales d'information sur le logement apportent au public un conseil gratuit, neutre et personnalisé sur toutes les questions juridiques, financières et fiscales relatives au logement et leur proposent des solutions adaptées à leur cas personnel. Les ADIL assurent ainsi de nombreuses permanences sur l'ensemble du territoire (<http://www.anil.org/votre-adil/>).

Les organismes payeurs des aides au logement:

- Caisses d'allocations familiales (CAF);
- Mutualité sociale agricole (MSA).

Les associations représentatives des bailleurs et des locataires

Au plan local, il existe de nombreuses organisations ayant pour objet de représenter et de défendre l'intérêt des locataires ou des bailleurs.

Sont également considérées comme représentatives au niveau national les organisations représentatives des locataires et des bailleurs suivantes, qui siègent à ce titre à la commission nationale de concertation:

- organisations nationales représentatives des bailleurs:

- l'Association des propriétaires de logements intermédiaires (APLI);
- la Fédération des sociétés immobilières et foncières (FSIF);
- l'Union nationale de la propriété immobilière (UNPI);
- organisations nationales représentatives des locataires;
- la Confédération nationale du logement (CNL);
- la Confédération générale du logement (CGL);
- la Confédération syndicale des familles (CSF);
- la Confédération de la consommation, du logement et du cadre de vie (CLCV);
- l'Association force ouvrière consommateurs (AFOC).

Maison de justice et du droit et point d'accès au droit: les maisons de justice et du droit et les points d'accès au droit accueillent gratuitement et anonymement les personnes rencontrant un problème juridique et/ou administratif. Le site <http://www.annuaires.justice.gouv.fr> vous permet de connaître, à partir de votre code postal, le point d'accès au droit ou la maison de justice et du droit le plus proche de votre domicile.

Information administrative:

- ministère du logement, de l'égalité des territoires et de la ruralité: <http://www.territoires.gouv.fr>;
- site officiel de l'administration française: <http://www.service-public.fr/>;
- numéro unique de renseignement des usagers Allo Service Public: 3939 (coût: 0,15 € la minute en moyenne).

GRILLE DE VÉTUSTÉ APPLICABLE EN CAS DE DÉGRADATIONS

EQUIPEMENTS		Durée ¹ de vie	Franchise ² en nombre d'année	Abattement ³ / an après franchise	Quote-part ⁴ résiduelle au-delà de la durée de vie
SOLS ET MURS	Peinture-papier peint	7	1	15%	10%
	Moquette aigüilleté	7	1	15%	10%
	Dalles et Revêtements plastiques pièces humides	10	2	10%	20%
	Dalles et Revêtements plastiques autres pièces	15	5	8%	20%
	Parquet – Carrelage – Faïence	20	4	5%	20%
	Plinthes et barres de sol	8	2	15%	10%
MENUISERIE ET SERRURERIE	Stores intérieurs	5	1	21%	16%
	Volets	10	1	9%	19%
	Menuiseries extérieures en PVC dont vitrerie	15	3	7%	16%
	Menuiseries extérieures autres dont vitrerie	20	4	5%	20%
	Porte placard	15	1	6%	16%
	Porte intérieure	20	10	8%	20%
	Serrure – Quincaillerie	8	1	12%	16%
	Meubles sous évier – Sous lavabo – Tabliers de baignoires et autres	10	2	11%	12%
SANITAIRE ET CHAUFFAGE	Robinetterie et accessoire (y compris mécanisme de chasse et robinet de radiateur)	10	2	11%	12%
	Appareils sanitaires en Inox	16	4	7%	16%
	Appareils sanitaires autres (faïence notamment)	20	4	5%	20%
	Plomberie canalisation, Vidange...	15	4	8%	12%
	Appareils électriques de chauffage et/ou de production d'ECS	10	2	11%	12%
	Appareils autres de chauffage et/ou de production d'ECS	15	3	7%	16%
ELECTRICITE	Réseau électrique (y compris tableau)	20	4	5%	20%
	Appareils ménagers : cuisinière, réfrigérateur...	8	2	15%	10%
	Appareillage : Prises, interphone...	10	4	15%	10%

En cas de détérioration d'un équipement durant la période de franchise², le PRENEUR supporte intégralement le coût de son remplacement. Passée cette période, la valeur de remplacement est minorée chaque année (franchise déduite) d'un coefficient d'abattement³. Lorsqu'un équipement a dépassé sa durée de vie¹, et si le PRENEUR en a fait une utilisation anormale, une quote-part résiduelle⁴ de la dépense restera à la charge du PRENEUR.

Elle nous déclare verser un loyer mensuel révisé, charges comprises, de **890 euros**.

Le syndic de la copropriété est l'AGENCE PERIER GIRAUD, ayant son siège social au 273 Rue Paradis, 13006 Marseille.

Le certificat de mesurage des lieux établi par Monsieur Frederic BAROUH est annexé au présent.

Il stipule une surface Loi Carrez de **67,86 m²**.

Monsieur Frederic BAROUH adressera directement à Maître Thomas D'JOURNO ses diagnostics techniques.

De retour en notre étude, nous avons clôturé définitivement nos opérations à 20 heures 40 par la rédaction dudit procès-verbal descriptif, donnant lieu à la perception d'un émolument complémentaire de vacation en application des Articles A444-18 et Article A444-29 du Code de Commerce.

Nous précisons que les clichés photographiques annexés au présent ont été pris au moyen d'un appareil photos numérique, et ont été développés sur un ordinateur avec comme seuls modifications une réduction de format, les proportions étant conservées, et un éclaircissement des couleurs parfois nécessaire à la définition sur papier.

Plus rien n'étant à constater, nous avons dressé le présent Procès-Verbal pour servir et valoir ce que de droit.

SOUS TOUTES RESERVES

DONT PROCES VERBAL



Me Henri-Pierre VERSINI





Certificat de superficie de la partie privative

Numéro de dossier : 2408-0400-FB
Date du repérage : 20/08/2024
Heure d'arrivée : 17 h 30
Durée du repérage : 01 h 00

La présente mission consiste à établir la superficie de la surface privative des biens ci-dessous désignés, afin de satisfaire aux dispositions de la loi pour l'Accès au logement et un urbanisme rénové (ALUR) du 24 mars 2014 art. 54 II et V, de la loi n° 96/1107 du 18 décembre 1996, n°2014-1545 du 20 décembre 2014 et du décret n° 97/532 du 23 mai 1997, en vue de reporter leur superficie dans un acte de vente à intervenir, en aucun cas elle ne préjuge du caractère de décence ou d'habilité du logement.

Extrait de l'Article 4-1 - La superficie de la partie privative d'un lot ou d'une fraction de lot, mentionnée à l'article 46 de la loi du 10 juillet 1965, est la superficie des planchers des locaux clos et couverts après déduction des surfaces occupées par les murs, cloisons, marches et cages d'escalier, gaines, embrasures de portes et de fenêtres. Il n'est pas tenu compte des planchers des parties des locaux d'une hauteur inférieure à 1,80 m.

Extrait Art.4-2 - Les lots ou fractions de lots d'une superficie inférieure à 8 mètres carrés ne sont pas pris en compte pour le calcul de la superficie mentionnée à l'article 4-1.

Désignation du ou des bâtiments <i>Localisation du ou des bâtiments :</i> Département : Bouches-du-Rhône Adresse : Résidence le Patio des Chartreux 10 rue Saint Adelaïde, Bd Saint Bruno et Bd de Meyer (164 (appartement) - 23 (box n°55)) Commune : 13004 MARSEILLE 04 Section cadastrale 816 A, Parcelle(s) n° 146 Désignation et situation du ou des lot(s) de copropriété : Bat. B; Etage 4; Porte B45, Lot numéro 164 (appartement) - 23 (box n°55)	Désignation du propriétaire C N A
Donneur d'ordre (sur déclaration de l'intéressé) Nom et prénom : SCP MASCRET-FORNELLI-VERSINI (Commissaires de Justice Associés) Adresse : 71 boulevard Oddo - Angle rue Villa Oddo - CS 20077 13344 MARSEILLE CEDEX 15	Repérage Périmètre de repérage : Ensemble des parties privatives
Désignation de l'opérateur de diagnostic Nom et prénom : BAROUH Frédéric Raison sociale et nom de l'entreprise : DIAGNOSTICS & EXPERTISES Adresse : 2332 Route de Marseille 83470 Saint-Maximin-la-Sainte-Baume Numéro SIRET : 922403464 Désignation de la compagnie d'assurance : AXA Numéro de police et date de validité : 11065769404 - 31/12/2024	
Superficie privative en m² du ou des lot(s) Surface loi Carrez totale : 67,86 m² (soixante-sept mètres carrés quatre-vingt-six) Surface au sol totale : 67,86 m² (soixante-sept mètres carrés quatre-vingt-six)	

DIAGNOSTICS ET EXPERTISES - Capital 1000 €
2332 Route de Marseille - 83470 Saint-Maximin-la-Sainte-Baume - Tél. : 06 59 52 20 09 - Email : expertisesetdiagnostics@gmail.com
Assurance : AXA N° de contrat 11065769404

1/3
Rapport du :
13/08/2024

Résultat du repérage

Date du repérage : **20/08/2024**
 Documents remis par le donneur d'ordre à l'opérateur de repérage : **Néant**
 Liste des pièces non visitées : **Néant**
 Représentant du propriétaire (accompagnateur) : **SCP MASCRET-FORNELLI-VERSINI**

Tableau récapitulatif des surfaces de chaque pièce au sens Loi Carrez :

Parties de l'immeuble bâtie visitées	Superficie privative au sens Carrez	Surface au sol	Commentaires
4ème étage - Cuisine/Séjour	36.07	36.07	
4ème étage - Couloir	5.4	5.4	
4ème étage - Chambre 1	10.07	10.07	
4ème étage - Salle d'eau	3.35	3.35	
4ème étage - Wc	1.92	1.92	
4ème étage - Chambre 2	11.05	11.05	

Superficie privative en m² du des lot(s) :

Surface loi Carrez totale : 67,86 m² (soixante-sept mètres carrés quatre-vingt-six)
Surface au sol totale : 67,86 m² (soixante-sept mètres carrés quatre-vingt-six)

Résultat du repérage – Parties annexes

Parties de l'immeuble bâtie visitées	Superficie privative au sens Carrez	Surface au sol	Motif de non prise en compte
2ème Sous-sol - Garage-Box N°55	0	15.75	
4ème étage - Balcon	0	11.65	

Fait à **MARSEILLE 04**, le 20/08/2024

Par : **BAROUH Frédéric**

DIAGNOSTICS ET EXPERTISES
 SAS AU CAPITAL DE 1000 €
 3332 ROUTE DE MARSEILLE - 83470 SAINT-MAXIMIN-LA-SAINTE-BAUME
 06 59 52 20 09
 06 59 52 20 09

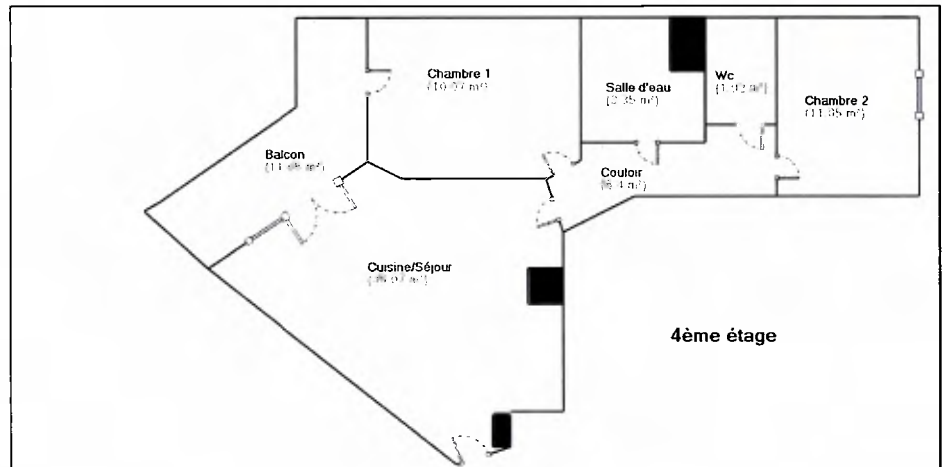

COURTIER
PROTEXI ASSURANCES
CABINET DOMBLIDES ET DE SOUYS
293 COURS DE LA SOMME
33800 BORDEAUX
☎ 05 56 92 71 77
N°ORIAS 07 002 895 (PROTEXI ASSURANCES)
Site ORIAS www.orias.fr



DIAGNOSTICS ET EXPERTISES
REP PAR LOUVET Ludovic
2332 ROUTE DE MARSEILLE
83470 SAINT MAXIMIM LA STE BEAUME

Votre contrat

Bordeaux, le 03 Janvier 2024

Responsabilité Civile Prestataire
Diagnosticur immobilier et expert
Souscrit le 01/01/2023

Vos références

Contrat 11065769404

Votre attestation Responsabilité Civile Prestataire

AXA France IARD atteste que :

DIAGNOSTICS ET EXPERTISES

Est titulaire du contrat d'assurance n° 11065769404 ayant pris effet le 01/01/2023 .

Ce contrat garantit les conséquences pécuniaires de la Responsabilité civile pouvant lui incomber du fait de l'exercice des activités listées en Annexe C.

ANNEXE- ACTIVITES C

- Le Constat des Risques d'Exposition au Plomb (CREP),
- Le Diagnostic de Risque d'Intoxication au Plomb dans les Peintures (DRIPP)
- L'état mentionnant la présence ou l'absence de matériaux contenant de l'amiante,
- Le dossier Technique Amiante (DTA),
- Le Diagnostic Amiante avant Vente, avant Location,
- Le contrôle périodique de l'état de conservation des Matériaux et Produits Contenant de l'Amiante (MPCA),
- Le Dossier Amiante Partie Privative (DAPP),
- L'état relatif à la présence de Termites,
- L'état parasitaire (Mérules, Vrillettes, Lyctus),
- Information sur la présence de Mérule (Loi Alur),

-1-



ANNEXE- ACTIVITES C

- Le diagnostic Légionelle,
- L'état de l'installation intérieure de gaz, dont ERP,
- L'état de l'installation intérieure d'électricité, dont ERP,
- La vérification initiale, et périodique gaz/électricité,
- Diagnostic assainissement collectif et non collectif,
- Le diagnostic humidité,
- La vérification de la conformité du logement aux normes de décence, et de salubrité,
- Le diagnostic accessibilité handicapé,
- Le diagnostic de la performance numérique (DPN),
- Le diagnostic Eco Prêt, Prêt à Taux Zéro, Prêt Conventionné : normes d'habitabilité,
- Le diagnostic Loi Boutin, Loi Scellier, Loi Carrez, les Constats de ROBIEN,
- Le mesurage de la surface habitable , et d'habitabilité, et PTZ,
- l'Etat des Servitudes, Risques et d'Information sur les Sols (ESRIS),
- L'état des Risques et Pollution ERP,
- Le Diagnostic de Performance Energétique (DPE), et sa Mention,
- L'Audit Energétique Réglementaire, y compris Qualification 8731,
- La Réalisation de bilans thermiques par infiltrométrie et/ou thermographie infrarouge,
- La mesure de la perméabilité des réseaux aérauliques,
- Les Mesures in-situ du niveau d'isolation thermique,
- L'Etude Thermique RT 2012/RE 2020, Neuf et bâtiments existants,
- La délivrance de l'attestation de la réglementation thermique RT-2012/2020,
- Qualification 8711 : Mise en place d'un système de mesure, et réalisation des mesures de perméabilité à l'air des enveloppes de bâtiment,
- Qualification 8721 : Mise en place d'un système de mesure, et réalisation des mesures de perméabilité à l'air des réseaux aérauliques
- Qualification 8741 : Vérifications ; et Mesures des systèmes de ventilation ; Activités de vérification, de mesures des performances et exigences pour les système de ventilation mécanique dans le résidentiel dans le neuf selon le protocole Ventilation RE 2020,
- Le Diagnostic immobilier de la Conformité, et son Attestation, à la Réglementation Environnementale RE 2020,
- L'Attestation fin de travaux RT2012 / RE2020
- L'étude thermique réglementaire RT 2005/2012/2020, et bâtiments existants,
- L'Analyse du Cycle Vie du Bâtiment (ACV),
- Les Etats des Lieux : Locatif, celui relatif à la conformité aux normes d'habitabilité dans le cadre de l'établissement d'un prêt, L'Etat de conformité aux normes et critères de décences du logement, y compris la visite virtuelle 360°,
- L'Assistance à la réception de logement ,
- Le Certificat de Luminosité,
- Le Diagnostic et Certificat de Décence et Salubrité, son Constat,
- L'Assistance relative à l'Autorisation préalable et à la Déclaration de Location, ainsi qu'au Permis de Diviser,



ANNEXE- ACTIVITES C

- L'Assistance à la mise en place de l'Encadrement des Loyers selon la Loi Elan,
 - Le formateur, l'examineur, le certificateur diagnostic,
 - L'Expertise en matière d'assurance pour le compte des assurés, près les Tribunaux, et Judiciaire,
 - La détection, de l'humidité, et des fuites d'eau non destructive,
 - Le diagnostic sécurité piscine,
 - Le diagnostic Acoustique, Contrôles et Attestations,
 - La recherche de plomb avant travaux ou démolition,
 - Le diagnostic plomb dans l'eau, métaux lourds
 - Le contrôle visuel après travaux plomb,
 - Le conseil en économie et maîtrise de l'énergie à L'EXCLUSION DE TOUTES PRECONISATIONS DE TRAVAUX,
 - Le diagnostic ascenseur,
 - Le Diagnostic contrôle de sécurité des Aires de Jeux,
 - Le Diagnostic et le certificat de conformité des travaux de réhabilitation dans le cadre de l'investissement locatif dans l'ancien,
 - Le Diagnostic Pathologie des bâtiments, après examen technique,
 - L'expertise en estimation de valeur vénale et locative, expertise amiable,
 - Le Diagnostic Mâchefer avant travaux et démolition,
 - L'Assistance, le Conseil, le Contrôle, la Certification de la mise en place de la modélisation numérique du bâtiment (BIM),
 - La Recherche des Métaux Lourds,
 - Le Diagnostic dans le cadre du classement en meublé,
 - Le Conseil et l'Assistance à l'adaptation du Logement au Vieillessement et la Dépendance,
 - L'Audit Energétique Mention,
 - Le diagnostic Radon,
 - Le diagnostic Géothermie G,
 - Le Diagnostic Acoustique
 - Le diagnostic amiante avant travaux/démolition, sans préconisation de travaux
 - Le diagnostic de repérage de l'amiante sur les navires, et sur les matériels roulants ferroviaires,
 - Le contrôle visuel après travaux de désamiantage,
 - L'évaluation Périodique de l'état de conservation des MPCA,
 - Le contrôle de la qualité de l'air, de la concentration en fibre d'amiante dans l'air ; mesure d'empoussièremnt,
 - Le Contrôle des VLEP, Plomb, Silice, Amiante,
 - Le Dossier Technique Amiante DTA, le Repérage liste A et B , en ERP, en IGH, et tout autre site,
 - Le diagnostic Monoxyde de Carbone,
 - Le diagnostic et le conseil relatifs à la gestion des Produits, Equipements, Matériaux, et des Déchets issus de la démolition ou de la rénovation des bâtiments dans le cadre de la mise en place d'une économie circulaire (PEMD 2022),
 - Le diagnostic de la pollution des sols,
 - Fourniture et/ou pose de détecteurs de fumée (DAAF), et leur vérification
 - Diagnostic Voiries -Amiante-HAP-Silice,
 - Contrôle des installations électriques par thermographie infrarouge selon spécification APSAD D19,

Vas références
Contrat 11065769404



ANNEXE- ACTIVITES C

- Contrôle des installation et équipement incendie,
- Contrôle initial et périodique des installations d'électricité, de gaz, des engins de levage et de chantier,
- Le Diagnostic Technique Global (DTG),
- Le Document d'Evaluation Unique des Risques d'Entreprise (DUER) pour le compte des syndics et gestionnaires d'immeuble,
- La réalisation de l'état descriptif de division, millièmes-tantièmes, ses diagnostics dont Loi SRU, et ses attestations,
- Le contrôle des travaux d'isolation des combles,
- L'état des risques et des pollutions, ceux liés à l'environnement pour les aléas naturels, miniers, ou technologiques, sismicité, potentiel radon et pollution,
- Les Diagnostics de conformité de matériels de radio protection PCR,
- Missions d'Expert en Rénovation Energétique ERE,
- Le Diagnostic pour les missions de dépôt de Permis de Travaux, Etude de faisabilité pour le compte de promoteur immobilier,
- Les Fans Tests, Test par infiltrométrie des installations soumises à l'extinction automatique à Gaz IEAG, norme ISO 14520.
- L'Audit Environnemental et Energétique RE 2020, inclus les bâtiments existants,
- Le Conseil et l'Assistance Administrative, Juridique et Financière à la Rénovation Energétique des bâtiments.
- Le Diagnostic et le Contrôle des équipements et installations Sécurité Incendie (SSI),

DEMEURE EXCLUE TOUTE PRESTATION RELEVANT DE L'OBLIGATION D'ASSURANCE DECENNALE, DE BUREAU D'ETUDES ET D'ACTIVITE RELEVANT D'UNE AUTRE PROFESSION REGLEMENTEE.

Vos références
Contrat 11065769404



La garantie s'exerce à concurrence des montants de garanties figurant dans le tableau ci-après.

NATURE DES GARANTIES	LIMITES DES GARANTIES	FRANCHISES par sinistre
Tous dommages corporels, matériels et immatériels consécutifs confondus (autres que ceux visés au paragraphe « Autres garanties » ci-après)	9.000.000 € par année d'assurance	
Dont :		
• Dommages corporels	9.000.000 € par année d'assurance	NEANT
• Dommages matériels et immatériels consécutifs confondus	1.200.000 € par année d'assurance	380 €
• Dommages immatériels non consécutifs	150.000 € par année d'assurance	10 % Mini : 400 € Maxi : 2.500 €
• Dommages aux biens confiés (selon extension aux conditions particulières)	150.000 € par sinistre	10 % Mini : 400 € Maxi : 2.500 €
Autres garanties :		
Faute inexcusable (dommages corporels) (Article 3.1 des conditions générales)	2.000.000 € par année d'assurance dont 1.000.000 € par sinistre	380 €
Tous dommages relevant d'une obligation d'assurance	1.500.000 € par année d'assurance dont 800.000 € par sinistre	10 % Mini : 400 € Maxi : 2.500 €
Les risques environnementaux (Article 3.4 des conditions générales) :		
Atteinte à l'environnement accidentelle tous dommages confondus dont : Le préjudice écologique (y compris les frais de prévention) et responsabilité environnementale	1.000.000 € par année d'assurance 100.000 € par année d'assurance	400 € 400 €
Défense (Article 4 des conditions générales)	Inclus dans la garantie mise en jeu	Selon la franchise de la garantie mise en jeu
Recours (Article 4 des conditions générales)	20.000 € par litige	Seuil d'intervention : 380 €

La présente attestation est valable du 01/01/2024 au 31/12/2024 et ne peut engager l'assureur au-delà des limites et conditions du contrat auquel elle se réfère.

Guillaume BORIE
Directeur Général Délégué

- 5 -